京城日報 夕刊 六月十三日（土）

北京料理 蓬萊閣 京城北米倉町九三ノ四〇 電話本局（二）一一七・一八五九番

赤字補塡の方法―
一時的辨法を採用
單獨起債法が有力
▽……井上藏相の方針

【東京電報】本年度決算は尠くとも五千萬圓の赤字となつてあらはれる運命にあることが明瞭となつて來たので、財務當局は七年度豫算の編成とも關聯して赤字補塡の方法について考慮中であつたが、**井上藏相が曩に抱いてゐた方針即ち恒久的制度とする補塡法は貴族院の狀勢に鑑み議會通過の望みがないので、財務當局としては一時的方法を採用する外なしとし、**先づ出來るだけ歲出の節約によつて補塡策を講じ、缺陷が少額に止まる時は道路公債法、震災善後法によるもこれにて賄ひ得ない時は
一、減債基金繰入れを年度を限つて中止する法律を定める
二、收入缺陷補塡のため一時的單獨法を制定する
三、國有財產の處分の方法の何れかによる意向を定めて今後更に調査を進めることとなつた。しかして**右三案の中單獨起債法による方が比較的無難でないかとする向が多い**

整理具體案成り
各省と膝詰談判
漫然たる天引でなく
合理的に節約談合

【東京電報】六千萬圓の本年度歲入缺陷補塡のための實行豫算節減と明年度豫算編成とを目前に控へて大藏省主計局では過般來節減具體案の作成を急いでゐたが、大體の成案を得たので各省と膝詰め談判によつて否應なしに說得することとなり十二日先づ農林省との聯合協議會を開いたが、今回の整理案の眼目は從來の如き漫然たる天引主義によらず、各費目が一つ／＼にほぐしてその必要を認めざるものはこれを削除し、物價低落により經費を切り詰むべきものはこれを削減するといつた極めて合理的方法をとる方針であるといふ。而して昨年九月の本年度豫算編成期における物價と現在とは一割乃至二分の下落を示してゐるので、整理案の基礎は凡てこの物價下落に適合させた方法の下に總額一億二千萬圓見當の節約を圖る方針である

整理基準案

一、總額一億二千萬圓（內容）
（イ）物件費 備品費、消耗品費、旅費、事務費、雜費、補助費、奬勵費、助成金等に含まれる節約可能な物件費は約四億圓であるから、これより物價下落を理由として一割五分乃至二割の節減を行ふこと
（ロ）人件費 俸給費、年功加俸、在勤加俸の減額による捻出額約七百萬圓、この外に賞與金約四千萬圓より八百萬圓見當を削減すること
（ハ）調査會費、議會費等よりも出來得る限りの節約を行ふこと
（ニ）繼續費一億四千萬圓の三割繰延べにより約四千二百萬圓を捻出すること
（ホ）凡ゆる費目より物件費以外の節約額一千萬圓を捻出すると共に右節約案は明年度豫算編成の基礎となるものなることは勿論であるが、本年度歲入缺陷補塡のため一日も早く具體案の作成をなさねば各省とも節約の餘地が尠くなるので本年度實行豫算編成を急ぐ必要上大藏省は非常に焦つてゐる

大藏農林聯合協議會
十二日午後開會

【東京電報】財政整理調査委員會にて豫て審議中であつた明年度以降財政整理案はこの程大體成案を得たので大藏省は整理具體案作成に先立つて各省をそれ／＼聯合協議會を開き整理削減費目につき協議することゝなり、農林省との第一同聯合協議會は十二日午後二時から藏相官邸に開會、井上藏相、田、河田兩次官以下大藏省首腦部、田淵會計、有働耕地以下農林省關係課長等出席、大藏省の總額費、補助費、助成金、奬勵金整理の目的に從ひこれ等設置の由來過去の實績現狀並に將來に關し農林當局の說明を聽き午後五時半散會、第二回は十五日に開會するが農林省の補助費、助成金、奬勵金は昭和六年度分二千百四十五萬二千圓である

御祝電
佛新大統領は十三日に就任

【東京電報】十三日佛國大統領にドーメ氏が就任するので同日天皇陛下より祝電を御送達遊ばされた

朝鮮人壓迫問題
外務省から訓電
林奉天總領事に

【東京電報】最近支那官憲の在滿朝鮮人壓迫の態度硬化し、殊に長春管內萬寶山における朝鮮人驅逐事件をきつかけに問題は重大化せんとしてゐるので、その成行に對しては頗る憂慮されてゐる。斯くの如く滿洲における鮮人迫害の事件が增加するにおいては勢ひ昭和二年に惹起せるが如き不祥事件の再現を俟し難きものがあるといふので、わが外務省は朝鮮統治上の立場からこれが解決につき林奉天總領事に訓電して對支交涉の上に深甚なる考慮を拂ふことになつた

天皇陛下
親しく御田植
十三日午後二時から
吹上御苑の御水田で

【東京電報】天皇陛下が御試作の宮城吹上御苑內苗代の神州早生、愛國、撰一の苗は見事に成育したので十三日午後二時から同所六十餘坪の水田の御田植を遊ばされた 陛下には御運動服にゴムの長靴といふ御甲斐々々しい御服裝で河井侍從次長、服部御用掛、各侍從、眞田、加藤生物學研究所助手等を御相手に各種苗を數株づゝ親しく御植付遊ばされた

不況打開の爲
關稅會議
を我國より提議か
藏相首相に進言せん

【東京電報】世界的不況を如何にして打開するかは今や全世界の問題として各國共通の惱みとなつて居る。銀問題の國際會議の如きもこれが一端を物語るものであるが、これ迄では全く絕望に陷つてゐる時に當り、大藏部內に關稅問題に關する國際會議を日本が列國に向つて招集すべしとの有力な意見擡頭し近く井上藏相は若槻首相に進言するといふ。卽ちこの意見によれば現在の各國の關稅は際限なくその障壁が高められ、これがため各國とも不況に輪に輪をかける結果となり、これが原因となり紛糾の結果となつてこのまゝに放置すればやがては武力の戰爭となることは必然で、これを未然に防ぐと共に何等か不況打開の曙光を見ようといふのである

北里博士
けさ突然逝く
腦溢血症で卒倒の後

【東京電報】北里研究所長北里柴三郎男は十三日午前十時麻布仲ノ町十九番地の自邸において突然腦溢血症を起して卒倒し人事不省に陷つたので卽時慶應病院の西野博士の應急手當を受けたが間もなく逝去した、享年七十九である

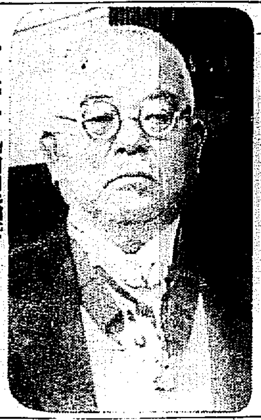
逝ける男爵北里柴三郎博士

大發見相踵ぐ
世界的の大學者
光輝ある博士の生涯

氏は熊本縣人北里惟信氏の長男で嘉永五年出生、本年七十九才である。明治十六年東大醫學部を出て直ちにベルリンのコッホ氏の研究所に入り、博士の薰陶を受け血淸療法並に細菌學を研究、北里菌なる一種の細菌を發見して一躍海外に名を耀かした。在外十年歸朝後內務省長谷川衛生局長時代傳染病研究所を創設し、その所長に任ぜられ、大正五年研究所の文部省に移管せらるると同時に野に下り、北里研究所を創立し所長となり、同校今又慶應醫學部長ともなり、今日の盛大の基礎を築いた。我醫學界の大御所であり、志賀城大總長の如きは門下の第一人者である。氏の數ある功績の中主なるものはペスト菌、破傷風菌の二大發見、結核菌ツベルクリンの改良等で、香港、滿洲のペスト流行の時は流行地に出張し神の如く敬められた功に依り貴族院議員、男爵を授けられ、現に大日本醫師會長の職にある。東大教授理學博士北里善次郎氏は氏の令息である

敍勳の御沙汰
勳一等に陞敍

【東京電報】北里男爵は今朝四時半突然腦溢血を起し六時遂に逝去した、畏き邊りでは博士多年の功勞を躁せられ左の如く敍勳の御沙汰があつた

正三位勳二等 男爵 北里柴三郎
敍勳一等授瑞寶章

あすは農民デー
お歷々の田植ゑ
兒玉總監は水原で
京畿道の田植は道種苗場で

十四日は農民記念日＝朝鮮農會では例年の如く當日午前十時半から水原農事試驗場構內で盛大なる農民デーを記念する田植を行ふが兒玉朝鮮農會長初め今村內務、松村殖產局長、渡邊農務課長、石塚、山本兩技師および殖銀、不二農場、東拓、朝鮮農會關係者等約百名の參加者があり、水田に入つてお百姓そこのけの鮮かな植つぷりを發揮することになつてゐる

當日 兒玉農會長は午前八時に官邸より自動車で水原に赴き先づ農事改良思想の普及、勤勞精神涵養の苗を深く水田中に埋めるが一同田植を終ると握り飯に汁にこうこといふ農民デーにふさはしい晝食に舌鼓を打ち解散することになつてゐる

京畿道でも

なほ當日は京畿道においても渡邊知事主催の田植が午前九時半から東大門外道種苗場で行はれる筈であり、又十三日の夜は松村殖產局長が農民デーに關する記念放送をDKのマイクロフオンから全鮮に向つて放送すると

志賀總長東上

城大總長志賀潔氏は貴族院議員男爵北里柴三郎博士急逝の報に接し葬儀參列の爲め今夜或は明朝東上の豫定である

拓務朝鮮第二課長

【東京電報】左の如く發令さる
拓務書記官 高橋周三 朝鮮部第二課長を命ず
拓務書記官 永井四郎 朝鮮部第二課長を免ず 朝鮮部勤務を命ず

銀會議主催の
斷念を通告
出淵大使より米政府に

【ワシントン十二日發電】出淵大使は訓電に基づき十二日米國務長官スチムソン氏に對し「日本政府は銀國際會議主催を斷念した」と通告した。なほ消息通の言によれば英、米、佛とも主催の意思なく、結局當分實現困難と見るほかあるまいと

斯波博士
敍勳されん

【東京電報】東大教授斯波忠三郎博士は來る十五日左の如く敍勳一等に敍せられることゝなつた
從二位勳二等 男爵 斯波忠三郎
敍勳一等授瑞寶章

滿鐵正副總裁
正式任命
直ちに發表

【東京發至急報】新任滿鐵總裁は十三日午前御裁可を仰ぎ左の通り任命發表された
伯爵 內田康哉 南滿洲鐵道會社總裁被仰付
江口定條 同副總裁被仰付
仙石貢 依願南滿洲鐵道會社總裁被免
大平駒槌 依願同副總裁被免

安達內相
內田伯訪問
挨拶と諒解に

【東京電報】安達內相は十三日午前七時十五分市外西大久保の邸に內田伯を訪問し、同伯の滿鐵總裁就任につき挨拶をのべた後、副總裁に江口定條氏を推薦せる事情につき種々意見を交換し、會談三十分にて辭去した

鐵道省
大整理敢行
今月末廣汎な

【東京電報】鐵道省の一局整理は減俸騷ぎで一頓挫を來してゐたが今月末若槻首相による新陳代謝の意味で本省、各局にわたり高等官五十名、判任官九百余名にわたる廣汎な大整理を行ふことゝなつた

京日小言
農民デー

農民の爲に、一年三百六十五日の中の大切な一日を割いて農民デーとする。これだけでも農民諸君の感激と奮起をうながすに足るであらう。今年の農民デーには、齋藤總督不在とあつて兒玉政務總監がわざ／＼水原に出かけ、模範農場で田植をやられるが氣輕で、平民的で馴染みをつけた澤山の伯爵がズボンを高くまくし上げ、如何にも大切さうに苗の一束を手にしながら泥田の中に立つた姿こそは嚴肅なる意味における農民デーに相應はしき光景でなければならない。それほど農業が大切にされるのに、近頃、農村が疲弊の極に陷つて窮乏不良兒の如く次第に窮迫を加へて行くのは何故であらうか。內地と外地とを問はず、農村といふ農村はすべてヘト／＼につかれ切つてゐるではないか。これはこのままにて濟すわけには行かぬ。

◇

この日農民諸君が政務總監を泥田の中に立たしただけで、ノホホンで一日をすごして仕舞つては農民デーたる意義をなさぬ。記念日の存在を效果的ならしむるがためには何といつても、農民諸君が農の皮の褌をしめ直すことが必要だ。農村窮乏にはいろ／＼の原因があるであらう。實は原因があり過ぎて始末に困る狀態であるが、農村振興とやらの、むつかしい理論は兎も角として、農民側から發生する原因は農民側においてこれを除去せねば噓である。農村を疲弊に陷らしめた原因の一部分は、甚だお氣の毒ながら農民側にあると小言子は思ふ。そこだ、農民諸君の猛省を促すのは。

◇

農民にも文化生活を樂しむ權利がある。などゝ煽てられては大に困るが、必要以上の金を使へば窮乏するに極まつてゐる。すでに窮乏してしまつた以上、又、窮に處する途がなければならぬ。最小限度の消費と最大限度の努力のみが、窮乏から農村を救ふ唯一の道であらう。農村事業などを追ふ場合ではない。今日の日本は一にも節約努力、二にも節約努力。

妥協如何
双方から妥協提案

南京側 【廣東政府で發表】

【香港十二日發電】廣東側の發表した中央側の妥協條件は次の如く傳へらる
（一）第五次中央執監全體會議で政府の組織を改造すること（二）蔣介石の下野を要求せざること（三）行政院長には汪精衛を推すこと（四）行政委員を政府から切り離し中央監察院の直轄とすること（五）廣東に政治分會を設けること

廣東側 【南京政府で發表】

【南京十二日發電】中央黨部は廣東との妥協條件として左の如く主張してゐると發表した
（一）蔣介石問題は絕對的でなく政務、黨務、軍部の三件を分離し蔣介石はその中一を擔任し種々の兼任を許さざること（二）宋子文、陳果夫兩氏の免職を飽くまで要求する

蔣氏愈出動
共匪討伐のため
十六日發＝南昌へ

【南京十二日發電】蔣介石氏は共產軍討伐指揮の爲十六日出發南昌へ向ふことになつた（寫眞は蔣介石氏）

張學良氏
漸次快方
流說は凡て臆說

[illegible]重態を傳へられてゐる張學良氏は腸チフスで加療中であるが、經過は漸次快方に向ひつゝあり、世間種々の取沙汰あるもそれは臆說にすぎないと

病氣看護の
張學銘氏
離平天津に赴く

【北平十二日發電】張學良氏の發病以來看護に勤めた弟張學銘氏は病狀峠を越したので今夕離平赴津した、氏は停車場で語る
副司令は日を逐ふて良好となり最早や絕對に懸念すべきものなく靜養期に這入つて居る、本月中には退院出來る見込みである
なほ蔣介石氏代表張群氏は第五次執監全體會議に出席のため同時離平した

石友三氏
三要求提出
弱目につけ込み

【北平十二日發電】石友三氏は廣東の獨立、共產軍の跳梁、張學良氏の病氣等で中央側が弱り切つてゐるのに乘じ蔣介石氏代表として濟南に在る邵力子氏に特使を派し
一、每月軍費二十萬圓を與へよ
一、部下十萬の地盤として晉北又は山東を與へよ
一、黃河以北に進出せる中央軍を卽時撤退せよ
との三要求を申出た

十三日午後八時より 於本社來青閣
山本鼎氏講演會
演題『農民美術に就て』
來聽歡迎 [illegible]
主催 京城日報社

對米法權交涉
一頓挫のかたち
伍朝樞氏の辭職で

【上海十二日發電】駐米支那公使伍朝樞氏が辭職して廣東派に參加するに決したので南京政府の對米法權交涉は一頓挫を來し、伍公使の廣東派參加はアメリカ側に多大の疑惑を與へた模樣だから今後の法權交涉では南京政府は苦しく不利な立場に陷るものと見られる

辭令 【東京電報】

府屬 林誠 任府土木事務官（七等）
府郡守 金道鉉
同 李邦協
道立醫院醫官 上田鶴一
依願免本官（各通）
慶尙南道昌原郡 石田助一
委任官を以て待遇せらる

……會……

支那軍情講演會 在鄉軍人會京城聯合分會龍山分會では京城府・本社外各新聞社の後援の下に來る十八日午後八時から長谷川町公會堂で支那軍情講演會を開催することゝなつたが、講師は參謀本部支那課長步兵大佐重藤千秋氏で、講師が權威ある專門家だけにこの講演會は期待されてゐる

菓子授與式 京城菓子商組合では十四日午後三時から府廳會議室で先般龍山において開催の第八回全國菓子飴品評會及び釜山にて開催の「第一回全鮮菓子飴品評會」へ府內よりの出品受賞者、京城菓子商組合外五十名に對し授賞授與式を擧行することになつた

阿知和宮司 朝鮮神宮を中心として「神ながらの道」の研究修行に精進しつゝある天晴會にては先般高松四郎氏の後を襲ひ新たに着任せられた同神宮宮司阿知和安彦氏のため氏の歡迎を兼ね左記の通り歡迎茶話會を催し、阿知和新宮司の「神ながらの道」に就ての修養講話
▲時日 六月十五日（月曜日）午後七時三十分より
▲場所 朝鮮神宮社務所に於て
▲會費 不要

神前修養會 修養團京城支部では十五日午後五時半から京城神社にて第三回神前修養會開催一般の參會を希望すと

朝鮮化學會例會 來る六月十三日（土曜）午後七時より南大門通總督府圖書館において例會開催左記講演ある由
一、支那及び朝鮮の古銅器 小西英一氏
二、カクテルの話 瀨戶直人氏

鑛業會役員會 朝鮮鑛業會では來る十九日午後一時から役員會を開き左記事項を附議する
一、產金增加問題
二、[illegible]
三、[illegible]開催の件
[illegible]を機とし來る十七日同里を擧げて內祝ひの種々催物をなすと

……人……

◇ツオーブス氏（駐日米國大使）十三日夜八時五十分着列車で入城
◇永井發藏氏（大阪朝日論說部員）十三日五時着で入城
◇佐藤作郎氏（鐵道局旅客主任）十二日朝金剛山より歸城
◇三橋孝一郎氏（本府警務課長）南鮮地方へ出張中のところ十三日朝歸任
◇榛葉孝平氏（本府土木課長）西鮮地方へ出張中のところ十四日朝歸任の筈
◇加藤俊茂氏（本府遞信局長）新任挨拶のため十三日本社來訪
◇荒木武二郎氏（京東鐵道重役）
◇小川延吉氏（鴨江日報主筆）十三日朝入城朝鮮ホテル
◇一松定吉氏（衆議院議員）十三日朝入城備前屋▲宇野[illegible]氏（平壤醫專校長）十二日夕入城
◇牧野良三氏（代議士）十二日夜入城朝鮮ホテル▲大河原[illegible]氏（黃海道警察部長）同上▲淸水之助氏（[illegible]）同上
◇安井誠一郎氏（[illegible]主任）十二日夜入城天眞樓▲[illegible]氏（大邱殖銀支店長）十二日着入城同上
◇稻井秀左衛門氏（[illegible]郡守）十三日入城平田旅館へ▲後藤佐吉氏（[illegible]水事務所技師）同上
◇菅原通敬氏（東拓總裁）中野理事、徳川、石川兩課長高橋秘書を隨へ十四日午前八時五十分發北行北鮮開拓方面を視察十六日頃歸城の豫定
◇中野太三郎氏（東拓理事）菅原總裁の案內役として十四日午前八時五十分發北鮮開拓方面に出張
◇長永正氏（大每支局長）通信會議列席のため十三日夜十時發東上月末歸任

航空往來（十三日）
出發 ▲渡邊定一郎氏（東京へ）▲淺井武兵次氏（平壤へ）
到着 ▲金山富夫氏（京城より）▲副西策子氏（同）

東雲小唄 四面にあり

經濟常識の試驗！！ 懸賞 一等五十円（一人） 二等廿円（二人） 三等十円（五人）
松井輝三商店
1931のキー 法學士 田村錚人編 財界用語、モダン語、學術語、市場用語全集
最新株式長短期賣買 大株一般取引員 松井輝三商店

一般營養障碍及脚氣治療に
專賣特許 アベリー
強力濃厚ヴイタミンB製劑
注射 錠劑 液劑 粉末 包裝
東京 第一製藥株式會社 大阪
A―63

健胃 造血 補精 美酒
金剛山松實酒

○頭痛にノーシン○

皮膚病藥
くさ、おでき たゞれ、水虫、耳漏に
皮膚の再生にヴイタミンA外用藥
腐爛創面に塗布して置けば淨化されて非常に早く新しい表皮が出來て治癒する。
創面を刺戟しない、分泌が乾いて來る、繃帶がクツつかないでスラ／＼と剝がれる、など「膿りにくい」に對し世界的名聲を博せる治療劑です。
デシチン
軟膏 一円・五十錢 坐藥 一円 撒布劑 五十錢 各地藥店にあり
東京・大阪 田邊商店
D 203

痔疾 肛門病
野崎肛門醫院
京城府御崎町七番地
電話龍山九九三番

土木業界の視聽を集め けふ聯合審判開かる
全鮮から參じた傍聽人で 高等法院の大法廷埋まる

全鮮の土木業界の視聽を集めて、聯合審判の筵となつた大邱土木談合事件の第一回公判は、十三日午前十時から、京城高等法院大法廷において開廷された。[illegible]

第一陣を承り 牧野辯護士起つ
滔々二時間半の大辯論 一日休憩して再開

牧野辯護士は立つて 現在總督府においてわふてある入札制度[illegible]

岩淵家の悲嘆 三令孃相ついで逝く

赤十字朝鮮支部附屬病院長岩淵友治氏の長女敬子さん（二）は先月中[illegible]

醉どれ運轉手

[illegible]

すし詰めの傍聽席（けふ高等法院の土木事件公判）

一夜に數軒の官舍を荒す
矢島内務部長宅で 發見されて逃出す

十一日土砂降りの大雨があつた夜一時半ごろ府内西大門町一丁目京畿道内務部長矢島杉造氏官舍の表から行けね[illegible]かも一夜に數軒を荒す[illegible]

雹を交へた大旋風 慶州邑内を襲ふ
八戸を壞し二名重傷 被害數十萬圓に上る

【大邱電話】十二日午後四時四十五分頃慶州邑内は突然暗黒と化し西北風がふくよと見る間に雷鳴と共に豪雨沛然としていたり大豆位の雹さへまじり咫尺を辨ぜぬほどであり二三分間にして雨が止んだと思ふ間もなく突然大旋風巻き起り屋根瓦を吹き飛ばす土塀並木はバタ／＼倒れる三抱へもあらうと云ふ中央の大榎も吹き倒されトタン屋根板屏は空中高く巻上げられるなど邑内は一瞬にして修羅の巷と化した、この旋風は目貫通りを中心に襲つて居り家屋の倒潰したもの四戸半潰十六戸屋根瓦トタン屋根土屏板塀等被害を受けない家は殆んどない狀態である、人畜の死傷は目下判明したものゝみで十七名の重輕傷者あり内二名は重態である

果樹、農作物は全滅か

さしもに猛烈だつた旋風も四時五十分にケロリと止んだがなほ市中は薄暗く不氣味な光線がたゞよつてゐる、午後六時頃から漸く普通の天候となつたがそれに吹き飛ばされた瓦その他のものが散亂してゐる、倒れた家は 金融組合宿舍の竹内商店、上野下宿屋、邑事務所の自動車庫外に朝鮮人家屋一棟でこの内朝鮮人家屋は現在から新聞も吹き飛ばされてゐる 交旋風は幅一丁、長さ七八丁におよび邑内外の果樹園は勿論野菜その他の農作物は全滅した、損額は目下邑事務所で調査中であるが數十萬圓を下るまいとのことである

東京樓瓦を飛ばさる

慶州名物として古蹟探勝客の足を止めてゐる今から四百年ばかり前の建築にかゝる東京樓は今回の旋風に屋根瓦數十枚を吹きとばされたが朽ちはてた建物にかゝはらず他に被害はなかつたのは奇蹟である

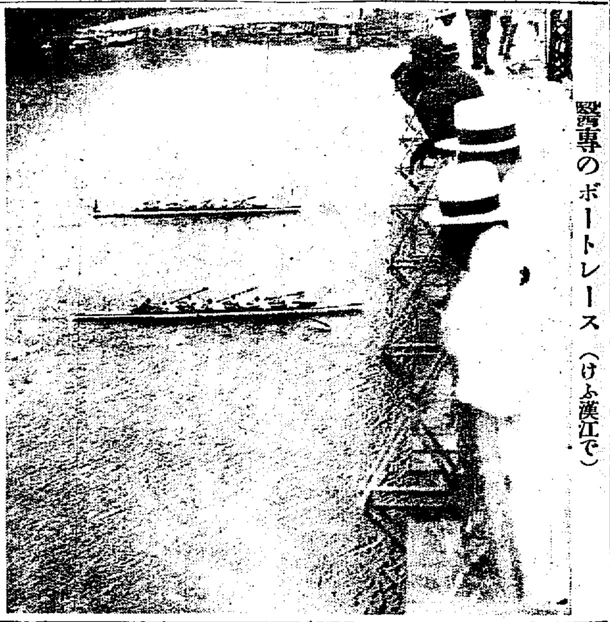

醫專のボートレース（けふ漢江で）

プラス・バンドに 新作の應援歌
新緑に輝く神宮球場に 早慶火蓋を切る

【東京十三日發電】前日來の霖雨もこの日のために晴れた如く緻碧の空なつかしき早慶戰日和―頭上の早慶戰ファンは朝まだきから隴蛇長蛇の列を作り、午前九時開門と共にドツと流れ込んで内外野席は忽ちパラソルと麥藁帽の波れ模樣何のことはない色とりどりのチユーリツプ畑にデージーのお花畑だ。 ファンは目に早、慶兩校々々に分れて陣は一塁側、早は三塁側に陣取る。十時十五分今年はじめての試みたる兩校の應援『プラス・バンド』が滿場の拍手をあびて應援席中央に乘込む、サキソフオン、トロンボーンが燦然と輝いて慶應の新作『ブルー・レッドエンドブルー』早大新作の『紺碧の空』あ〔ぐ〕 日輪」の應援歌がバンドの吹奏に誘導されて潮の如く強く外苑の森にこだましファン感謝の頂點に達させる、空に飛行機が旋回し描き燃ずと應援歌のカクテールだ 午後一時早慶チーム相次いで入場ウオーミングアツプにフリーバツ[illegible]

短刀所持の怪漢 西園寺公邸に闖入
爭議陳情のために

【東京電話】十二日午後零時四十分頃神田駿河臺西園寺公邸に二人の野鶴者風の男が自動車で乘りつけ玄關先から闖入せんとしたのを警戒中の西神田署員が取押さへ取調べたところ、この者は大阪市此花區春日出町中一丁目二四、河野惣方大阪金屬勞働組合東南支部執行委員長（さ）同市西成區梅通り三丁目六大阪金屬勞働組合員平野虎吉（さ）と判明し懷中に白鞘の短刀と住友製鋼所の爭議解決に關し同所に關係深き西園寺公に對し種々の方法を以つて嘆願してゐたが聽容れられないので十一日夜大阪を出發十二日午前八時着京、西園寺邸へ乘り込んだものと判明した

ナンセンス
千圓束の拾ひもの
猫ババをきめた男が 藪蛇の淺智慧

千圓束の拾ひものナンセンス―阿峴里四七〇李容徹（こ）で意外な去る五月七日府内鍾路西大門五八[illegible]旅館投宿者忠南保寧郡[illegible]長沈福鳳（こ）が鍾路東一銀行横の共同便所で用便して百圓紙幣十枚束を置き忘れて紛失した事件があり誰が拾つて何處に行つたやら皆目行方不明だつたところ十二日龍山署で拾つて猫ばゞをきめてゐた男を逮捕したその摘發した經緯が面白い拾得した男は府外龍江面 拾ひ物をするや一時は猫ばゞを極めて何喰はぬ顏してみたが良心をとがめられた結果閻々しくも駐在所の巡査の御氣嫌をとり再三緊急すべく勧誘するので怪しいとにらんだ巡査が根ほり葉ほりその在金の出所を追及したところ犯人は途に包み切れず猫ばゞ一切の泥を吐いたといふのである

煽動分子の 十七名を檢擧
直野精米の罷業

【仁川電話】昨夕仁川府報の直野精米所同盟罷業職工百余名は十二日夕刻仁川府會議員金允福氏の調停にて同精米所主からの妥協案を無視して依然強硬態度に出たので同夜十時十分仁川署では高等部が主私服警官十余名を引っ五箇所に赴き煽動分子と目される十七名の男工を檢擧したこの結果他の職工は同十一時全部解散するに至つた十三日はまだ就業してゐないが罷業はこれで終るものと見られてゐる

自動車と列車衝突

【開城電話】十一日午後十時五十分頃京城府内七十八號國道踏切を通過の際、開城驛前茂川自動車部所有乘客自動車と衝[illegible]

試合經過 二時三十分早大先攻で開始

慶	2	0	0							
早（先）	0	0	0	0						

慶大―水原、小川 早大―伴通、三浦

時半サイレンの唸りと共に開始されたテイング型の如く兩軍は[illegible]

◇第一回（早）佐伯中堅飛球、富永二塁飛球、三死後杉田屋四球、（慶）堀野頭右翼飛球で無得點▲[illegible]

早 569142738
慶 987241350

證據不充分で 釋放

去る五月二十一日午後四時すぎ府外東大門外新設里里府四七番地京城府西四軒町四七番地宮地鐵太郎の宴會地カツ子をよび出し京畿道警務課警察なりと稱して脅迫、現金八十圓在中の蟇口を強奪して逃走した事件があり一日夜有力な容疑者として北川某（こ）を逮捕取調べ中であつたが證據不充分で十三日身柄を釋放した

鮮展幕を閉づ

第十回鮮展は十三日をもつていよ〳〵會期を終つたが當日午前十時より特選者の授與式を政務總監代理より[illegible]

パナマ合衆國 日章飛行成功

【ブラウンス・ヴイル十三日發電】アメリカ飛行家ソエチエツト少將及イーカー大尉はパナマ・アメリカ合衆國日章連絡飛行を企て、十日早朝パナマ運河北端のクリストバルを出發、カリブ海、コスタリカ・ニカラグア・ホンヂユラス・グアテマラ・メキシコ各國上空三・七七マイルを一氣に翔破して[illegible]到着した

デ盃歐洲ゾーン 兩佐藤敗る

【イーストボーン十二日發電】デ盃庭球歐洲ゾーン準決勝日本對英國戰は本日午後當地デヴオンシヤー・パークコートにおいて兩チームの新進佐藤（次）佐藤（俵）選手は單々と第一セツトではオースチン選手を破つたが惜くも敗れた佐藤（次）[illegible]

ペリー	佐藤（次）
オースチン	佐藤（俵）

試合は非常な人氣を呼び兩官隊に多數の在留日本人詰めかけ我國選手のため應援に努めた

第二日組合せ

【イーストボーン十二日發電】デ杯歐洲ゾーン準決勝日本對英國戰は第一日は日本シングルスに二敗し第二日のダブルス組合せは左の如く發表された 佐藤（次）川地 對 ペリー ヒユーズ （英）

帝都カフエー界の權威 名バーテンダー 原氏を招聘

大京城社交界の革命 時代に適合した酒場 ▲本格的カクテールのサービス ▲ミスニツポン連のオンパレード 京城本町三 カフエー 白蝶

外務社員招聘 一、年齡廿五歳以上 一、京城府其他全鮮各地駐在 御希望の向は履歴書持参あり度し 京城府長谷川町四十二番地 第一生命保險相互會社 朝鮮支部

十四日（日曜日）午後二時より 京城運動場に於て 關西大學對京城府廳戰 入場料 ネツト裏 普通席 學生 主催 朝鮮公論社

●頭痛にノーシン●

内金剛山探勝の中心地は摩訶衍であります 御宿泊料 低廉 摩訶衍旅館 高村芳太郎

皮膚泌尿花柳病 醫學博士 渡邊晋

信託預金 一口百圓以上 期間一ヶ年以上 最近配當率 年八分強 不動産信託 有價證券信託 資本金 百參拾萬七千七百圓 京城府長谷川町 朝鮮土地信託株式會社 社長 荒井初太郎 電話本局一二一九番 振替口座京城一四六五七番

東小門外青岩寺前 天香園別莊 天香園本店 京城府仁寺洞

滿鮮總代理店 牛印 ハイトリ紙 松本商店

池田の甘栗 完全なる冷藏設備により年中新鮮な優良品を提供します 池田商會

十三日・十四日・十五日・十六日 夜間特賣 午後七時半より八時半まで、各階にて 一階 麥帽 半額品 白靴 半額品 家政服 五〇 子供帽子 三〇 女兒服 一八 五五 同（富士絹製）一九〇 コドモ服地實用切レ特賣 霜降通學服半額提供 二階 眞岡ゆかた、晒木綿 ボイルゆかた、モス實用切レ特賣 三階 子供下駄 十錢 さら〳〵した丁子屋特撰夏衣 きぬ麻上布賣出し 流行界の寵兒きぬ麻上布新柄賣出し……二階 プレール絽錦紗賣出し……同 景品付タオル製品大會 寢卷、腰卷、湯上げ、箱入タオル等大特賣……三階ホール 連續夜間營業（雨天の節は休止） 丁子屋

有田音松謹製 りん病 ばい毒 請合藥 あらゆる治療も効なき方は來れ 有田ドラッグ 有田ドラッグ

無比ニンニク サンレイ 結核に惱む方 胃腸の弱い方 京城 藥業商會

シネマとプレイ

十平方マイルに常設館が一軒宛
旺盛な英國の映畫熱

トーキーの出現は米國映畫の市場を主として英國に求めた結果英國の映畫界は俄に活氣を呈し目下英全土で營業中の常設館は四百二十を算してゐる有様であるが各地方別に依る常設館分布數はイングランド三、八三一。スコットランド六一六。アイルランド二八六。ウェールス三四六。合計五〇七九館で、十平方哩に一館といふ割になり米國の百五十平方哩に一館、獨乙の三十六平方哩に一館と比較すると世界で最も密なる常設館分布を持つてゐるといふ事になる。然して上等の常設館の殆んど三分の一までが發聲裝置を有してゐるしウェスターン、エレクトリックの發聲裝置を設備した館は一二六五といふ多さに上つてゐる。昨年度に於て建設された館は一九五館で目下建築中のものは［illegible］館はイングランド一八〇、スコットランド七、ウェールス六、アイルランド二として昨年より總計二九館の增加を示してゐる。斯くの如く國內の映畫熱旺盛と共に海外市場への進出を目指してゐるは注目に値する

貞樂の初日をみる

久し振りに芝居らしい芝居の一齣が訪れた、田宮貞樂一座がそれである、嫌味はチヨツトの隙もなく、そして愉快な氣分になれる。とに角興行難の今の京城でこれ以上の一座を望む事は無理であらう。僕のみたのは第三の『お千代と次郎』一幕二場と第四の『愛して頂戴ね』一幕二場である。前者は社會劇と銘打たれてゐるだけに譯ッポイ作、然しかし今までのやうに涙を強要するといつた處はなくきはめて自然でホロリとさす點に他の一座と異つた味がある、田宮の糸川、宮島お千代の二人が劇中人物の無理解なために陷穽を割つてかけおちする場面、而元の哀調をふくんだ聲で徐々にはこばせてゆくあたりなどすばらしい演出ぶりである。惡役として端役ではあるが宮部の出雲將が龍大飯顔でたんかをきるあたりとても笑はせる、宮野の次郎の二枚目お幸のにくまれ役も申分ない演技で示した

×

後者は題名が語るやうに温泉場に描き出されたギャグを含む一齣のナンセンス劇であるまだ會つたことのない若い大學出と良家の娘の許嫁同志が温泉場で見合する筈の所大學生の川田が友人小野とともに來た點より間違の端を發してそれがなかなか尾をひいたが結果はハッピーエンドに終るといつたの大筋である小野に扮した田宮と温泉宿の下女お讀の高村との會話は一方が歯切れよい江戸前で學生氣分のまるだしに對して後者が大阪なまりで、これに笑いる箇所、斷然スマートな笑がこぼれる

×

何れにせよ古代味をもる笑ひの一幕である、本紙愛讀者諸に好劇家に推賞したい（今田生）（寫眞は初日のお千代次郎の一場面）

朝日座二の替り

初日、二日とも空前の盛況をもたらした田宮貞樂の朝日座は十四日より二の替りであるがその題名配役左の如し

第一　土産の林檎　二場
一、東停車場　二、小山源吉の宅
車夫源吉（梅芙）同吉造（蝶藏）醫子（米樂）源吉女房おあさ（京貞也）吉子の妹花子（［illegible］）大學生大林蝶市（京久蝶）田舍者米田六兵衛（京蝶）藝妓小蝶（［illegible］）同君香（春樂）會社員小山源吉（京久二）［illegible］（荒男）

第二　養子の心配　一幕
富久井の宅
養子娘數子（京蝶）近女の男女（大ぜい）玉出和市（京久二）富久井清中（京蝶）養子兆吉（香芙）其兄木戸助道（真樂）助産婦菜（京貞也）

第三　藝人の家　一幕
桂左久次の家
女道樂冬吉（一樂）その父意左久（桂左久次）聴左久の妹お常（京貞也）使の男（米樂）柳亭圓枝（香芙）車夫幸吉（築男）女藝人房枝（天樂）竹本歌昇（京蝶）隣の男熊吉（蝶三）自動車の助手、花菱家蝶八、坂本蝶之助、役（真樂）

第四　彌次喜多伊勢詣り　二場
一、伊勢屋の店先
二、同　宿座敷
番頭久吉（春樂）女中お鍋（京貞也）女中お作（一樂）彌次郎兵衛（梅芙）［illegible］（京久蝶）信助（京久二）鶴丸（春樂）狼西屋喜八（京蝶）［illegible］（真樂）

ラヂオ欄

ラヂオ體操歌懸賞募集す
東京中央放送局で　六月二十日までに

東京中央放送局では國民保健の目的よりかねて簡易保險局、東京府市その他關係方面との間において、今夏の小學校暑中休暇中、東京府市三百餘校の校庭を借受けて拡聲ラウドスピーカーを備つけ、指導者を配して毎朝六時から三十分間、一般市民のためラヂオ體操を行ふべく第一回打合會を開いたが更に第二回の會合を催して具體的事項を決定する筈である。しかして現在ラヂオ體操の前後に放送してゐる音樂に就ても新考案を廻して體操終了後は參加者一齊に壯快なる歌を合唱せんとの計畫より、左の要項により全國より『ラヂオ體操の歌』を懸賞募集する事になつた、即ち

一、歌詞としての條件
イ、唱歌として歌ひ得べき歌詞なること
ロ、二節以上五節以內（必ずしもラヂオ體操そのものに拘泥するの要なし、剛健なる精神を鼓舞し、快活なる氣分に誘導せしむべく極めて簡單にして歌ひ易きもの）
一、締切－昭和六年六月二十日
一、懸賞金－一等百圓一名、二等五十圓一名
一、選者－東京中央放送局、簡易保險局、東京府及同市、聯合青年團
一、發表－當選歌詞は東京放送局で作曲者に依囑し放送においてこれを發表する外、レコードに吹込
一、送り先－東京市麹町區有樂町、東京中央放送局企畫課宛

アンテナ　T.T

▲十二日のDK講演後援仁川觀測所長の『朝鮮の雨期について』は時節柄結構なお話として好評をうけた▲いはゆる際物、時季物としてかかる講演は聽衆の喝采をうけるものだ▲DKも時節を逃さず趣味といひ、講演といひウンと力を入れて戴きたい▲京城は地方だとはいへあらゆる方面に相當な人が揃つてゐるのだ。

DK　プログラム　十四日（日曜日）

午前一〇時〇分　運動競技
第四回全鮮學生相撲大會狀況（三越屋上より中繼）
プロフェショナルな相撲の放送はDKでも既に三年越しの放送であり國技館からは例の松內名アナ君の放送で御承知の通りですが純心な學生のスポーツとしての相撲放送はこれが全國の始めてではないでせうかとDKでの自慢。スポーツ放送に新生面を拓くとの意氣込みであるさうだから近來の聽きものであらう。マイクは土俵上に吊提用一個、これによつて呼出しの聲、行司の聲、場內の聽援聲のどよめき等を入れ今一個で實況のアナウンスをする樣に設備されてゐます。放送時間は十時の入場式狀況から初めて
中等學校之部　春川農業　對　京城師範
專門學校之部　高工　對　法學の一戰で約二時間の豫定である
午後零時三〇分　氣象概況、各地天氣概況
同零時四〇分　合唱と獨唱　京城コーラス團
一、合唱　イ、ローレライ（獨逸民謠）ロ、羊飼ひなる愛の神（シェリー作曲）二、テナーソロ　主よ我を給へ（バッハ作曲）
三、女聲二部合唱　イ、さみだるゝ（宮原禎次作曲）ロ、［illegible］の花（本居長世作曲）四、合唱　イ、夏の夜の星（ウッドベリー作曲）ロ、オールドブラッククジョウ（フォスター作曲）ハ、スキンダロウ（スレーヴ民謠）ニ、マイケンタッキーホーム（フォスター作曲）五、アルトソロ　子守唄二曲（田中銀之助、山田耕作々曲）　田中きみ
六、合唱　ブライダルコーラス（ワグネル作曲）
同一時〇分　西道雜歌　一、愁心歌　二、船の歌　三、難逢歌　四、巫女歌　●金仁淑
同二時〇分　ニュース、引續き早慶第二回戰速報

早慶第二回戰速報（狀態良好なれば中繼とす）
打者は早大西園寺伊達、三浦慶應は稲田の應援團から發展ばせ［illegible］。とにかくも學生らしい應援、情子のまゝあらはれ、凡てのもの唯がつとばせそれで済むのであります。慶の失敗は伊達には［illegible］。慶應の應援團急ピッチの應援歌であります。ア、慶應、早慶何れが勝つか？　防ぎこれを拒むか。ア、早稲田、慶應近頃何も急か早稲田の好守好［illegible］
同五時四五分　ラヂオ體操、今晩のプログラム發表
同六時〇分　童謠
一、鳥籠、お月さん、露路の細道　中山晋平作曲
二、本居長世作曲
三、シャボン玉　中山晋平作曲
四、村の英雄　本居長世作曲
五、村の英雄、同　六、呼子鳥、同　七、昼とこ［illegible］、同　八、メエメエ小山羊、同
同六時三〇分　京歌劇（朝鮮語）
ピアノ伴奏　山内つる　吉岡達夫
任［illegible］作　朝鮮研劇會　出演
（配役）
老小說家　李基鎬
その妻　李昇［illegible］
その娘　池順
その息子　申心［illegible］
詩人　全［illegible］
七　［illegible］
英　［illegible］
下　僕　徐京［illegible］
山月　李潤玉
信子　李玉子
同七時〇分　下女　李元在
同七時二〇分　ニュース、翌日のプログラム發表
同七時三〇分　マンドリン合奏　京城マンドリン合奏團
一、魔術師の夢（シモネー作曲）二、海の組曲中より　イ『ナイアーデイ』のセレナータ　ロ『オンデイナ』の踊り（アマデイ作曲）三、セヴイラの祭（バーラー作曲）
同八時〇分　哥澤（A）　松葉裕子
唄　哥澤芝金千壽
同　哥澤芝立
三味線　哥澤芝かね
同　哥澤芝蝶
同八時二〇分　浪花節（A）　木村友忠
同九時〇分　ラヂオドラマ（B）安間亀助作　代書屋　出演　譽星座
（配役）代書人　高木文夫　男の客　片岡哲　同　小川弘二郎　同　吉［illegible］四江　同　淺見良雄　同　北花咲子　女の客　牛野道子　同　久野和子　同　池內士行　効果　丹動幸　放送指揮
同九時三五分　氣象概況、時報
▲逓信十三日少年少女の夕午後九時の種目左の如く決定
午後九時〇分　童話劇　ティムバリー作、西島譯
『ピーターパン』　東京童話劇協會
（配役）トートルス　勝浦民雄　スライトリー　高橋恒忠　カーリー　和田謙一　双兒の一　大森米子　同二　渡邊光子　ニップス　蝶井康夫　海賊スターキー　在山任男　海賊船長フック　細口敬　海賊水夫スミー　大矢幸　タイガリリー　田中てい子　パンサー　鷲見正子　ピーターパン　田中敏郎　マイチェル　有本芳正　ジョン　山口正直　ウエンディ　吉原公枝　その他海賊士人等大ぜい　効果　出井宗［illegible］

けふの早慶戰
雨か、風か、興味津々

◇…東都六大學春のリーグ試合は明治の出場遠慮、法政の渡米等で寂寥の感があつたが殘されてゐた早慶第一次試合が本日午後三時より神宮球場で行はれる、大正十四年秋復活より昨秋までの成績は慶應十七勝、早大十四勝となり、さて今回は如何なる展開をみるか

◇…一昨秋小川の好投と佐藤の殊勳的なホームランにより決勝を得てより早大は昨年は春秋共にストレートで慶應に惜敗し本年は春に喰りついても勝たなくてはならぬ一戰である、宮武、山下の二選手を缺くを失つた慶軍の傷手は然る事ながら、折角健康を恢復した小川を再び病氣の爲め失つた早軍の打撃は慶軍のそれと相殺されるものであらう

◇…最近のリーグ戰の戰績よりみると兩校の運命を賭してゐる試合であるだけに第一戰には第一投手の定法に從ひプレートには慶の水原の老功早の伊達の剛球の對戰となるのではあるまいか、共に戰人の投手を推するとけいへ早には伊達、稲田の左右兩投手、慶應では水原、上野左右兩投手以外には表面に立つものはあるまいと思はれる

◇…最も苦手極端の腰本監督の事だから川利を臨機應變プレートに送るかも知れぬが、第一戰は特別の事情のない限り水原、伊達の對戰が想像される、早大の大下監督は監督としては初陣でもあり連敗の後を受けてゐるだけに如何なる戰法を採るか、腰本新編朝監督と共にファンからは期待されてゐる

◇…DKの仲繼放送を通じ府內ラヂオ店前は時ならぬ黑山を築く事であらう、我々はラヂオを通じてよりこの快戰に接することが出來ぬが六萬五千の大觀衆の熱狂ぶりをせめても仲繼放送によつて聞く喧しい、さて雨となるか風となるかたるる一戰である

旭苔會では猛練習
一週間後に迫る　昭六祭り兩夜を飾る
◇…安達兄弟も出演して
第十回　京日コドモ大會

府內のコドモ全國から非常な期待をもつて迎へられてゐる、來る廿、廿一兩日の昭六祭り京日コドモ會はいよいよあと一週間後にせまつた、兩夜の主眼たる『昭六』は原作者岩本清、正二兩氏と充分に打合はせ山本朝雄君が全五場の脚色をしたものである、演出を行ふ江藤旭雄君はじめ旭苔會では一つの隙い所もないやうにと毎日毎日猛練習をしてゐるので、必ずや拍手かつさいをもつて迎へられることであらうなほ兩夜ともかつてハーモニカ界の天才兒として各所で公開したことのある安達光男君が成長して同君の弟で今年漸く六歳になる信君の兩君と共に久方ぶりで來演して舞臺にたつことになつた、なほ兩夜ともこの昭六祭りを賑ふため配役およびハーモニカの曲目は左の通りである（寫眞は安達兄弟）

おとぎ琵琶劇
昭六の話　森の春（全五場）
原作　岩本清・正二　合作
脚色　山本朝雄
作歌作曲　江藤筑山
振付後見　江藤旭
舞臺裝置　野田浩

第一場　花野原
第二場　森の奧
第三場　森の泉
第四場　魔法の杖
第五場　誕生祝

配役
昭六　山口初代
森の精　吉田芳枝
小鳥　日野葉子
胡蝶　長野良子
同　矢田美智子
アクロの老婆　山本朝雄
泉の老人　金旭一
琵琶彈奏　江藤筑山
同　原田旭部
同　長野旭華
同　稻垣旭政
同　吉田旭紅
同　野田旭園

ハーモニカ
二重奏　安達光男　信
1、鐘城港の狸　2、軍艦マーチ　3、兎のダンス
獨奏　安達光男
1、荒城の月　2、カルメン

全國兒童の優秀畫
明治製菓にて展覽會

全國兒童優秀畫展覽會は大阪每日新聞社美術部主催の下に目下本町二丁目明治製菓樓上ホールにて開催中であるが、さすがに應募畫十四萬枚の中から石井柏亭、石川寅治、坂本繁二郎、山本鼎、星野［illegible］一郎氏の本邦洋畫壇の大家連が嚴選したものだけあつて傑作が多く、その表現も朝鮮の兒童にとつて參考となる點が多い。教育者、父兄の一覽をお薦めする。因みに本展は十四日までに閉會することとなつてゐる。

昭六の作者岩本兄弟（右、兄清君　左、弟正二君）

朝鮮の乘馬俱樂部に就て（六）
殖産局農務課　吉田雄次郎

十二、咸興乘馬俱樂部

▲俱樂部の名稱＝咸興乘馬俱樂部
▲所在地＝咸鏡南道咸興府
▲沿革の概要＝咸興の乘馬俱樂部は大正八年以來兩三回の設立を見たるも乘馬趣味の會員少くして永續せず中斷の姿なりき然るに昭和五年七月に至り、江原道出身の牧畜家今井治吉氏咸興の有望地なるを見越し自己所有の優良馬七頭を持ち來り馬場その他の設備をなし奉仕的に乘馬を提供することゝなりしため多數の共鳴者を得て九月七日盛大なる發會式を擧ぐるに至れり
▲會員の種類及數竝會費＝會員七名中官吏十五名にしてその他は各階民間の同好者なり而して會費は毎月會員は會費として金一圓（卅分乃至一時間）乘馬毎に金十五錢を納む
▲役員名＝會長井高選邦、副會長土屋惟一、幹事中村源一、今井治吉、張嗣賢治、評議員長谷川利典、金基德、吳高淵、九貫政二、三木三郎
▲馬の所有者別頭數＝十頭は今井治吉一人の所有馬なるも外に會員所有一頭あり而して俱樂部において購入し且つ會員有馬を奬勵する豫定なり尚陸軍貸下馬を出願しつゝあり
▲馬の種類別頭數＝サラブレット雜種五、ハクニー雜種二、雜種四
▲馬術練習狀況＝官吏は勤務出勤前及退廳後において練習するを以て民間會員は其の中間において練習する如く奬勵しつゝあるも馬不足の爲一回一人の乘用を成るべく三十分間に制限し各馬毎日三時間位乘用せられつゝあり

十三、朝鮮窒素肥料株式會社娛樂會乘馬部

▲俱樂部の名稱＝朝鮮窒素肥料株式會社娛樂會乘馬部
▲所在地＝咸鏡南道咸州郡興南面湖南里一番地
▲沿革の概要＝昭和三年四月會社に娛樂會設立せられ乘馬部を置く當時所有馬二頭部員數名なりしが漸次增加して昭和四年十月迄に二十名となり十一月陸軍後備馬貸下を願ひ三頭借受け現在に至る
▲會員の種類及數竝會費＝社員部員十一名（［illegible］五圓）準社員部員三名（同五圓）傭員部員十三名（同二圓）
▲役員＝娛樂會長白石宗城、部長福水里高松、古川治太郎、部長若林唯四郎、委員森田正次、後藤健五郎
▲馬の所有者別頭數　乘馬部所有二頭、陸軍貸付馬三頭
▲馬の種類別頭數　キドラン雜種一、ドロッター雜種一頭、雜種［illegible］
▲馬術練習狀況　縱五十五間、橫二十五間の馬場を設け朝夕二回の運動練習をなし定期外に月二回の郊外遠乘をなす
右の外全羅南道咸州郡西湖島に昭和五年九月咸州乘馬會を設立せしも未だ其の基礎確定せず、又大正十年忠清北道清州に清州乘馬會を設立せるも當時にして共に解散せり

煙草の吸殼
利用法
強烈な殺虫劑

蚊や蠅の驅除によく石油乳劑が使用されますが、石油乳劑は殺虫力の點は比較的弱いものなのです、そこで石油乳劑の中に殺虫効力の強いものを加へますと、効力は數倍強くなります、殊にテリス劑、またはニコチン劑、にニコチンは成分が變化しませんし、殺虫力も強いので適當であるといはれますが、このニコチンをふくむ煙草の殘物を利用する殺虫劑のこしらへ方を申し上げませう

これは山本農學士のお話ですが、主人の煙草好きな家庭では毎日煙草の吸ひ殼が出るものです。そして煙草の吸ひ殼には大抵少し位煙草が殘されてゐるものですからその煙草を取つておき、相當の量になつた時、洗濯ソーダのこい液をつくり、この中に煙草の粉を入れ、更に石油を加へてよくかきまわしゴミ溜や下水にまきます。もちろん紛煙草でもよろしいのです

將棋新手合（五）
於東京市日本橋濱町二ノ吉　滿呂木將棋會
（圖は五三歩迄の局面）
香落　△六段　飯塚勘一郎（東京）
　　　▲三段　塚田正夫（東京）

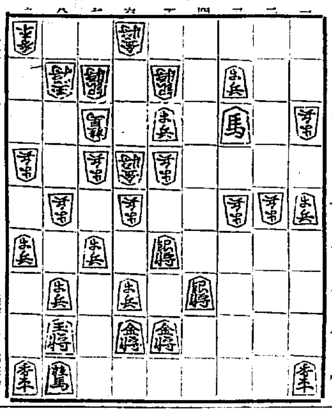

△塚田氏　飛桂歩
第四譜初手
△六二銀　▲四一飛　△八四桂　▲七八玉　△四六歩　▲同　銀
△四九飛　▲三四馬　△七六桂　▲六九金　△八八桂成　▲六八七
△三七角　▲四七金（以下次號）

（上手）八四桂打は、敵に八四桂と先手に後かれるから、甚ば先に八四桂となす、敵が五三銀なれば、四一銀と攻める處である
（下手）三四馬は、決戰の意味であるが危險である、甚は六九金と引いて自重する處である
（上手）七六桂打は、攻防兩用の良い手である
（下手）三七角打は、攻防兩用の良い手である
（下手）四七金の處、四七歩と受けても、敵に四八角なるので必死の形となる

14日　公設市場小賣値段

▲福神漬三〇〇瓦一二〇▲大根味噌漬同一二〇▲白瓜奈良漬同二七〇▲ラッキョウ漬同〇八〇▲澤庵山口同一七〇▲同德島同〇七〇▲紅しようが同一二〇▲梅干白同二〇〇赤同一三〇

今津佛國理學博士發明
專賣特許
イマヅ蠅取粉
ニセ物御注意
人畜無害

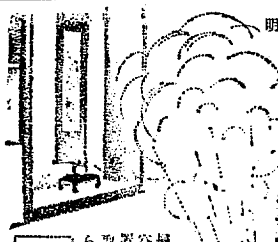

▲蠅の全滅法
掃除をする前に室を閉め切つて室內の空中に蠅取粉をパッパッと少量マイて置けば、十分間位すると、蠅は全部蠅取粉の香の爲に兇ハテ落ちてゐますから、其れを掃き出せばよいのです。
▲蠅其他の虫類は蠅取粉の香(虫には瓦斯)の爲に死ぬのですから、虫類に直接カケる必要は絶對にありません

蠅ばかりでなく、他の虫類もかうすればわけなく全滅します。

頭の虱退治

入浴前にイマヅ蠅取粉を虱の居る箇所にふりかけてすりこみ、髮を［illegible］

毛虱をこっそり退治する秘法
入浴前にイマヅ蠅取粉を撒布して、すりこみ風呂にて洗へば、頭毛虱は全滅します。虱卵が殘つて居りますから五六日後もう一度退治すれば完全にとれます。一度に一錢以內の藥しかいりません

いやな油虫退治
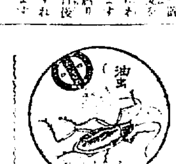

台所や流し棚等の油虫の居る所にはイマヅ蠅取粉を虫の居る場所に振りかけてお置きなさい［illegible］

衣類書籍の虫除け

衣類や書籍の虫除けに、イマヅ蠅取粉が非常によく効く事は、宮內省で使つて頂いて始めて判つたので、日本紙の袋に入れ、これを茶匙に八分目位入れてタンスの隅に入れて置けば、四個書籍に入れて虫は一匹も入れません。

牛馬の虱退治

虱の居る箇所にイマヅ蠅取粉をふりかけ、すり込んで置けば、虱は全滅します。虱卵が殘つておりますから五六日後もう一度すれば完全にいなくなります。これが一番簡便な退治法です。

犬猫の蚤、虱、ダニ退治
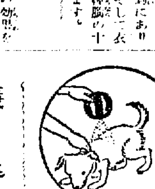

蚤、虱、ダニ等の居る箇所へイマヅ蠅取粉をふりかけ、すり込み置けば直ちに全滅します。これが一番簡便な退治法です。

蟻退治

蟻にイマヅ蠅取粉をカケてやるとキリキリ舞して死んで了ひます。蟻は非常に敏感ですから上つて來る處へマイて置けば絶對に來ません

衛生大掃除
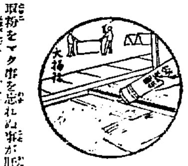

衛生大掃除は非常に個間ですから充分の効果をあげる事が肝要です。家庭害虫を退治したり病毒の防止したりするには一番よい機會です。衛生試驗所の試驗の結果によれば、床の上に新聞紙を敷いてその上に、イマヅ蠅取粉をマイて置けば蚤、南京虫其他虫類の發生を防止します。
名は蠅取粉ですが蚤は勿論蚊、南京虫、油虫其他家庭害虫を全滅しその發生を防止し、且つ傳染病を豫防します、故に大掃除には必ずイマヅ蠅取粉を忘れぬ事が肝腎です。
倫側所其他不潔の場所へは、イマヅ芳香油をマケば惡臭を止め、蠅ウジを殺して傳染病の豫防となりますから、是非實行せられたい。

南京虫退治

南京虫は抵抗力の中々強い虫で驅除が困難ですが、衛生試驗所の試驗の結果によると、最も簡便な退治法は、先づイマヅ芳香油を噴霧器で吹きかけると、それ丈けで南京虫は死んで了ひます。
合一日其他南京虫の居た場所へ撒布して置くと退治後に南京虫の發生を完全に防止しますそれ故イマヅ芳香油で退治して後には必ず南京虫用（赤罐）イマヅ蠅取粉をマク事を忘れぬやう。

イマヅ蠅取粉は、名は蠅取粉でありますが、蠅は勿論、以上の虫類の外蚊、蚤、臭蟲、牛馬の寄生蟲、植木・庭木・盆栽の蟲害、あらゆる家庭害虫驅除に、今津佛國理學博士が苦心研究の、專賣特許薬でありますから、各家庭に是非一罐は必要であります。到る處の藥店にて販賣、但し外に似せ物あり是非イマヅと御指定下さい。御希望の方には、庭害虫の退治法は、左記へ御一報あれば喜んで詳細に御應じます。

イマヅ姉妹品
作物の害虫驅除劑　イマヅ殺虫劑
よい匂ひでよく効く　イマヅ蚊取線香
便所のウジを殺し惡臭を止める　イマヅ芳香油

大阪市西區京町堀通二丁目
本舖　今津化學研究所

皮膚病にアスター・キメの驚異的の
藥效、斷然傑出
本劑は皮膚に吸收し易く、而も殺菌力强大、故に皮下深部に浸透して病毒菌を殺滅し、速にかゆみを去り、皮膚に更生力を與へて、行ちに治療の目的を達す。
○田虫○水虫○くさ○ひぜん○しらくも○はたけ○いんきん○ぜにたむし○かゆがり○にきび○たむれ
定價　三十錢　五十錢　一圓
各藥店にあり

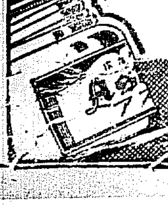

成績佳良の貸付造林事業
植栽濟十五萬町歩 本數三億九千萬本

昭和五年十二月末現在面積五町歩以上の造林貸付地は四千八百五十件、この面積九十七萬三百五十町七反二十歩で、昭和四年末に比し三百二十九件六千四百六十九町五反九畝二十八歩の減少を示した。その人工造林の状況を見るに植栽濟面積十四萬九千八百八町二反八畝二十歩で、貸付金面積の一割六分に當り、この植栽本數三億九千百二十萬六千百八十八本播種量百八石七斗六升二合である。昭和五年中における事業實行の概況をみると

植栽面積と本數 面積一萬七千五百五町一反四畝十八歩にして内二十五石餘の播種造林あるも他は總て植樹造林にしてこの植栽本數三千八百二十三萬六千六百九十本（一町歩當二千二百本）

主要造林樹種 主要造林樹種はカラマツ、アカマツ、クロマツ、クヌギ、クリ、ヤマハンノキ等でカラマツ最も多く、全植栽本數の三割六分を占めアカマツの二割七分これに次ぎ以下クロマツの一割六分クヌギの一割等である。又之を地方別に見ぐればカラマツは慶尚南北及全羅南道を除く各道即中部以北にアカマツは全羅南道以外の各道にクロマツは中部以南にクヌギは江原道及咸鏡南北道を除く各道に植栽せられた

未着手の理由 事業未着手地は百三十二件三萬六千四百三十五町九反二畝六歩で貸付全面積の約六分強に當る。之が理由は造林期節經過後貸付許可せられた爲、造林不可能となつたもの、或は苗木購入が遲延したもの等あるに由る

造林を要する面積 今後人工造林を要する面積は十四萬九千六百八十八町八反九畝九歩で、貸付面積の約二割七分に當り又天然造林保育に依り成林せしめ得べき面積は二十五萬七千九百九十四町七反五畝十七歩で貸付面積の約四割五分に當り殘りの十七萬八町六反七畝四歩は除地である

事業實行状況 （イ）人工造林 大面積の借受人は技術員を置きて事業成績の向上を圖り或は苗圃を經營して苗木の自給自足に努め、小面積の借受人は所轄道郡等の斡旋に依り苗木の共同購入をなし、且その指導に依り林業智識の向上を圖る等事業の遂行に資し豫定計畫に準據して着實に造林を實行しつゝあり、その狀況を見るに成績概ね良好にして枯損歩合は一割四分に過ぎず、又播種造林に於ても稍良好で一ヶ年度歩合成育狀況共に良好である
（ロ）天然造林 天然雜樹保育に依る區域は前記の如く二十五萬七千九百九十四町七反五畝十七歩であるが、いづれも鋭意之が保育を圖つてゐるので成績一般に可良である
（ハ）保護管理 借受人と地元民との關係 大面積の借受人は地元に管理人を置き或は地元民をして保護組織せしむる等努めて地元民との融和を圖り、又小面積の借受人は道郡當局の直接指導を受け自ら管理保護の衝に當りつゝあるを以てその成績一般に良好である。又借受人と地元民との關係は現時一般に圓滿である
（ニ）森林被害 森林被害の最も甚大なるは「マツケムシ」又は「山火事」にして「マツケムシ」の被害は中部以南に於て最も著しく之が防除に就ては施策方法の改善と人工驅除の督勵を爲しつゝありとは謂へ、これが徹底的防除は至難の業なるも鋭意努力の結果漸次被害減少するに至つた、又「山火事」に付ても防火線の設置保護組合の活動及愛林思想の普及向上に努めた結果著しき被害はなかつた

道郡の施設事項 自ら苗木を養成する者に對しては常に指導を怠らず、購入せんとする者に對しては所要苗木の共同購入に付斡旋をなし、又道郡に於て借受人の會同を開催し且管理の徹底を期し森林保護等に關しては一層の督勵を加へ、且又造林事業の指導監督を行ひ以て造林事業の成績向上に努めてゐる

行詰りの鮮内私鐵界に―新局面を開く
些も補給を受けずして立派に利益を擧げ得る 鹽業鐵道會社の計畫

鮮内における各私設鐵道が大部において國有鐵道の培養線であるがため、概して收益に惠まれてゐないのみならず、一般財界の不況、自動車事業の發達による影響等により收益率が漸次減少し、なほ補助金増額の困難で新線の延長を全く企圖できなくなつた折柄、朝鮮鹽業鐵道株式會社が近く實現しようとして鐵道界に一大センセーションを捲き起してゐるが、この鹽業鐵道會社は他の鐵道會社とは全然そのおもむきを異にし、啻も

『補給金を』受けずに獨立經營をなし得るばかりでなく、利益を擧げ得るのみならず、鹽業と鐵道とが相まつて事業の本領となるもので、朝鮮の私鐵界に一生面を開くものとして注目されてゐる。

同社の事業計畫は平南鎭南浦を起點とし、龍岡溫泉里に至る本線と溫泉里より貴城鹽田に至る支線との鐵道および天日製鹽田一千町歩を築造し、天日鹽の製造販賣並に一般旅客貨物業と以上の業務に附帶する事業を經營することを目的としてゐる、その事業資金は、資本金總額三百五十萬圓で、内譯は百五十萬圓が株式に對する拂込金（一株につき十五圓宛、一回五十圓宛）二百四十五萬圓が社債（低利資金借入の豫定）で

『資本金の』用途は大體において百七十五萬圓を鐵道建設費に、百八十萬圓を鹽田一千町歩築造費にする目論見で、發起人は國澤新兵衞（京南鐵道社長）林木學之進（同副社長）、田中常治郎（龍山工作社長）、西崎鶴太郎（鎭南浦商業會議所會頭）山内伊蔵（前鎭南浦府尹）、五島榮藏（長門組）の各氏を中心に朝鮮人有力者も加はつて發起し、株式は公募によらず、右の各發起人において引受けることに決定してをり、本月中には鐵道局の認可および公有水面埋立（鹽田事業）に對する本府の認可がある模樣である。それと同時に會社を創立するが、鐵道および鹽田に對しては既に地方廳の認可を得て調査中で

『第一年度』においては鎭南浦、牛谷里間の鐵道を敷設し、第二年度より運輸營業を開始し第二年度において牛谷里、溫泉里間および溫泉里、貴城鹽田間の本、支線を敷設完成し、主として專賣局廣梁灣鹽田および同會社貴城鹽田の産鹽の輸送並に一般旅客貨物の運輸營業を行ふ。また鹽業にあつては第一年度において第一區四百五十八町歩の外堤防築切工事を完成し、第二年度に第一區の内部敷地工事と第二區五百四十二町歩の外堤防築切工事を完成し、第三年度において第二區の内部敷地工事を行ひ、三ヶ年間に合計一千町歩の鹽田を全部完成する豫定である

『鹽の製産』は年額及び貴城鹽田における製鹽機械で、現在專賣局廣梁灣鹽田即ちその特色は鹽の生産とその輸送が一億二千萬斤を超え、これが輸送は總て鹽船により鎭南浦に廻漕されてゐる。また現在の貴城鹽田および同社が築造せんとする豫定地附近は落筋その他の事情で運搬賃は四割以上の高率（廣梁灣一萬斤當一圓四十七錢、貴城二圓八錢）を要するので、鹽の輸送は當然鐵道に依ることゝなり、傍ら一般旅客貨物の運輸營業を行はうといふのである。なほ年度別利益豫算（鐵道および鹽業を合す）は左の如くなつてゐる（單位千圓▲損失）

第一年	―
第二年	一〇
第三年	▲一八
第四年	▲二〇
第五年	一五九
第六年	三二七
第七年	四四九
第八年	五〇一
第九年	五〇一
第十年	五〇一

朝鮮海運界は守勢の一途
穿ち過ぎた航路統制説 森朝郵社長歸任談

四月三十日出發、東京、大阪に赴き、大阪商船會社と事務の打合せをなし、歸途九州方面に五六日を費し、郷里に立寄つて今十三日朝歸城の森朝郵社長は、海運界の近況および傳へらるゝ半島各航路の統制問題につき左の如く語る

朝鮮沿岸の各汽船會社が航路統制に私が乘出すといふ報道は、チト先走り過ぎてゐる。否な私は全然ソンナことは考へてもゐないし、微力到底その任でもない。元來航路統制などゝいふことは衣食足つて後の仕事であつて一般財界の不況はわが海運界にも必然的に影響し從つて商況目下守勢の一途を辿るの外なき今日、進んで私が統制を企劃するが如きは望んで得られぬ話である

昨今の半島海運界は、夏枯れに入つても引續き西鮮南鮮から米の輸移出が行はれ、沿海州の木材積取り、北鮮の魚類輸送と相俟つて活況を呈してゐることは誠に心強い。米の輸移出旺盛は何といつても昨年における低値をくずさずに出せる結果に外ならぬ

郵商ユニオンはその後着々具體的細目に關しても協定進捗し、延いて全日本の海運界に航路の無駄な競爭を避け無意味な運賃引下げを行ふ心配もなく、生きた合理化を具現しつゝあることは誠に喜ばしい現狀であつて、此點は朝鮮航路に對しても自然好影響を齎らすものであると信ずる

運合進捗す
兩巨頭の入城で 第一回に百五十萬圓 第二回に八十萬圓の增資か

運送大合同を進捗せしめるため中野國際運送社長および千秋國際運輸取締役はいづれも十四日入城、十五、十六兩日協議を重ねて大合同による朝鮮運送會社の新役員、社長、増資方法、朝運現金出資の評價、大合同協議委員會の決議問題につき根本方針を決定することゝなつた。猶日交渉はすでに河合朝運専務と竹井通運支店長の間において開かれてゐるが、兩巨頭の協議により根本方針が決定されるわけで、廿二日の役員選任總會後一層交渉が進捗するであらう

重役は既報の如く、取締役河合治三郎、竹井三郎、中野金次郎、千秋寛、永井寛嗣、村尾伊勢松、谷昌熙、洪鍾熙、監査役野木定吉、堅任篤日出の各氏に内定、社長は當分置かず、河合、竹井兩取締役が專務となり合議制とすることになつてゐる。第一回增資總會は七月十六日頃、第二回增資總會は七月下旬に開くはずで、通運側の調査による通運系統の業績豫定は直轄店、同盟店および出資關係店の店數九十六、銀價(?)七十七萬餘圓、その他中立店二十二店廿一萬餘圓合計二百十八店九十八萬餘圓で、これに通運の現金出資五十五萬圓を加ふれば百五十三萬餘圓の增資となり、更に第二回增資は約八十萬圓となつてゐる。なほ通運から朝運以外の業者八百餘店に對し十一日合同勸誘狀を發送したところ、十三日朝までに早くも百餘店の合同參加申込みがあり、如何に今回の合同が圓滿に行はれるかゞ窺はれる

成業社愈よ事業に着手

去月二十二日創立を見た株式會社成業社では先づ慶南、昌原郡昌二百五十町歩を十七萬圓で落札し引

三井物産で賃借
整理途上の可部商會 賃借契約交渉中

整理途上にある可部商會はいよ〳〵三井物産にて賃借りすることに内定し目下賃借契約交渉中であるがこれにより同社の整理圓は今後三井において引受けることゝなつた

右につき住井三井物産支店長は語る

近時頻りに三井が鮮内中小製糸家に積極的融資方法を採り、やがて全鮮製糸界を三井の傘下にでも集めるやうに傳へられてゐるが先にお話した通り本社は從來關係のあつた東洋製系に對しても融資は手控へ中で全力を直營の製糸家に集注してゐる次第である。可部商會に對しては今日迄の關係からして、已むなく、好ましいことではないが、賃借りして經營してやつて見たらと考へたので東京本社の指令を仰ぎ條件其他を目下兩社で交渉中であるから兩三日中には正式決定を見る筈である

落穗

決算期も切迫したので各銀行では何れも假決算を急ぎ、公表利益の切り盛りに頭をひねつてゐるが▲貸出利率低下、遊資消化難の前には細買のきりつめも遂くおよばず業績不振は一樣に免れないところ▲殖銀一新の商銀が更新後初の決算において六分配當据置きとするか▲それとも決算面に何等かの新味を現はすか、刮目して新重役の御手並拜見しよう▲京仁兩取合併の進捗の經濟合併の進捗に苦慮する折柄▲京取仲買人からあげられた合併反對の烽火は小杉社長の色氣に對して皮肉な一矢ではある▲大株主瀬谷嘉氏の拂込資本金切り下げ案の是非は別問題として▲京取の生頭としての減資案はお節介の感はあるが仁川反對派からすでに本府當局に意見書を提出してゐる▲萩氏提案の成行はどうなることか

海外經濟電報

倫敦銀塊　二片一六分五
米棉　十點高
印棉　六十錢高
スチール株　九一弗八分三
アナコンダ株　二一弗四分三
日米爲替　四九弗一〇〇分三八
英米爲替　四弗八六仙三二分一九
紐育銀塊　二六仙二分一

東京コール
翌日物　四厘　より一錢
無條件　五厘　より一錢
普通　五厘　より一錢

日銀帳尻（十二日）
發行高　[illegible]　減　[illegible]
正貨準備　[illegible]　減　[illegible]
貸出高　[illegible]　增　[illegible]
貸出　[illegible]　減　[illegible]

鮮銀帳尻（十二日）
發行高　[illegible]　減　[illegible]
正貨準備　[illegible]　增　[illegible]
保證準備　[illegible]　減　[illegible]

鮮銀對外爲替建値（十三日）
倫敦　二志〇片一六分五
紐育　四十九弗八分三
上海　百六十八兩二分一

京城手形交換高（十三日）
〇五二枚、一、一四二、十一一圓

取引停止

▲雜貨通義洞　郭鳳欽▲石粉商崎町六九京城石粉商會　李撰浩▲雜貨通義洞六六　呂尻暢子

鮮内春繭取引

續いて黃海道川俣燒場八百町歩および山林五十町歩の伸全前回で引受け事業計畫を開始した鹽安也希望六分の見込みである

▲慶南統營（自九日至十一日）自最高三圓〇七錢最低一圓三十八錢買開一圓八六錢掛目七、二取引高二、九〇〇貫▲同居昌（八日十一日）自高三、一〇低一、一〇買一、八〇掛七、七取引五〇〇貫▲忠南禮山（十一日）自高三、一〇低一、一〇買一、八〇取引四〇〇貫

株式

海外材料高の支持に大新更らに躍進
諸株は一高一底の商情

前場 十二日後場取地の頑健歩調に强硬地合を見せ底堅く推移した氣先、今朝は海外材料のスチール高、米棉高と阪地の一齊硬化を移して當地も東新百廿四圓再鞘と上鞘に寄りつき、後阪地の伸び悩み氣配に、東新は歩みに二圓八十錢と五十錢方反落し引は三圓七十錢と眼なく止めたが、大新は例の紛議の解決の曙光縷々に材料高の支持をうけ買氣集中して一擧三圓飛びの六十一圓二十錢と物凄き奔騰を示し京新寄の商沿せに小弛みだが依然氣丈に推移して六十圓十錢と止めこの鞘は京出來不申これを前日出値に比す寄に十三圓トタをつけられたが後は京新十錢高、大新一圓八十錢高京取三十錢安であつた

後場 前場外電堅調に氣配底堅く大株は鞘然强含んだ機先、後場は阪地の小弛み足に東新百二十三圓三十錢大新六十九圓七十錢と一段軟弱に始まり、寄間中の歩み繰返し氣迷裡に捌々の如く大引した

株式の剩餘地
大原正藏氏談

現在の金融緩慢は世界大不景氣の結果として當然のものか或は一時的のものかは誰しも研究を要する事である、好景氣による外資の流入の激増の爲と不景氣に依る資金の需要減退から來る現象であるは經濟原則で、ある程度は勿論後者に屬するのであるがそれは先づ第一に紙價の漸減である、昭和四年迄は毎年少くて一億七千萬圓以上であつたが昭和五年には二億四千五百十九萬圓とになつて前年より三千三百萬圓減つて、本年五月末には更に九千萬圓減つてゐると云ふ夫れ丈け資金の需要を減じてゐる

第二には五月末の日銀一般預金は三億八千七百萬圓であつたが昭和三年の特別融通預金以外には付つてない現状である。第三には日銀の正貨準備が次第に減少し最近は八億四千六百萬圓となり

大新中心の商内

金解禁後の通貨の最少の時より二千八百萬圓を增加してゐる第四には兌換券發行高が大正九年以來の最少記錄九億四千九百萬圓位となつてゐる事である斯くの如く一方に於て正貨準備が增加し他方にて兌換券の收縮を見るに於ては勢ひ金融緩慢ならざるを得ないのである政府の政策上よりしても當分持續性のあるが察せられる。然らば益々低金利に向はんとする現況に際して如何なる方策を取るかといへば現在の仕事にて健全なる株式或は事業の將來有望なる株式に投資する絶好の機會ではないかと思はれる。凡て株式も長い不況と悲觀人氣に相當鍛錬を經て漸騰して來たので大衆株は利廻り低く減配見越の株式は利廻り高いが一流所で堅實株の標準利廻りは現在の金利より推して六分九厘位が、則とせられてゐる。此事を十分考慮に入れて選擇をすれば大過ないと思はれる

重役問題に悩み既に悲觀一點張りで來た大新株に對する悲惑となり東新を凌ぎ花形株として强弱とも相當注目すべき振合を示すに至つてゐる。昨今の出來高は五百二十枚を示し京證の利喰賣りを業頭に小口筋の買向ひがあり大新中心の商内を見せ、東新は京證の買利喰つたのが目立つた位でやゝ割負けの感があつた

本玉

十三日前場までにおける當地短期玉は東株取組高は六千九百五十枚にして、うち百枚以上の建玉内容は左の如くである

京取 賣方總泰一四〇京證一五〇古野一五〇立山二〇〇▲買方總一八〇古野一〇〇新出四二〇田山五九〇立山三〇〇

大新 買方總泰一四〇古野一五〇

新動機待ちに同調推移か

氣迷ひ人氣も濃厚

昨日醸然高値寄りに強總の氣勢を見せ後底堅き地合ながらも次第弱の氣勢を示し、今朝亦一段高値直りに强硬地合を呈し、後ふたゝび伸び悩みの風情を呈してゐるが、かゝる情勢の背後には、海外材料の幾分硬化、殊に米棉高好感の絲反撥東株代行の紛爭一巡と對一副掛置、大株紛擾に櫻内商相の調停乘込等、多少の目先外材料があるにしても別段新味に乏しい所を見ると、依然低金利背景の日買氣の出現と解するより外はなく、一方金融現勢を見れば之亦惡不變の緩漫狀態ではあるが、借換破券日歩三厘台の見越し、公債の利喰押し銀行預金再利下說等低金利は底堅き無限の下に益々低落の一途を辿る金融は短期物から

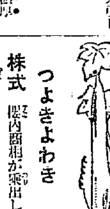

つよきよわき

株式 櫻内商相が乘出し大株重役問題をめぐる紛糾は自然化し爛熟期に入り大新は買氣濃厚に堀られ堀られ……
▲遂に六十圓に上進した住博力を疑する風情……何分高期が高過だけに買へる場面ではなく大新にはほつ〳〵買妙味の出て來るところ……
▲東新鎭新の陣容を見れば外電の一齊硬化にチリ〳〵と堅調に上向きの低金利の支持、徳制問題の海外材料の剛強ひ……
▲大阪して冷靜な見地より買進むが得策と見られ、鎭新の二百圓

期米 雨待ちに雨を入れた相場が依然コンナ所にグヅメイてのを見ると矢張り根强い相場といふの外ない
▲金線線に古米多く豐作と見る安米は京阪上りの年は知るべしと教へてゐる
▲して見ると今年こそは未だ米は底る稀あり稀持は一般に良好ではめるのだから金線線の用語が當てはめる年かも分らない
▲開けば地方筋も明日來の高雨以來ぼつ〳〵買進んで來る者が多いとか
▲こゝは賣方も好く考慮して態度を決する所かも知れない

株式（六月十三日）

京取短期	寄付	大引	高値	安値
京取 前	[illegible]	[illegible]	[illegible]	[illegible]
京取 後	[illegible]	[illegible]	[illegible]	[illegible]
鐘新 前	[illegible]	[illegible]	[illegible]	[illegible]
鐘新 後	[illegible]	[illegible]	[illegible]	[illegible]
大新 前	[illegible]	[illegible]	[illegible]	[illegible]
大新 後	[illegible]	[illegible]	[illegible]	[illegible]
安取 前	[illegible]	[illegible]	[illegible]	[illegible]
安取 後	[illegible]	[illegible]	[illegible]	[illegible]
東新 前	[illegible]	[illegible]	[illegible]	[illegible]
東新 後	[illegible]	[illegible]	[illegible]	[illegible]

算定と日歩	算定	日歩	代引
京取	[illegible]	[illegible]	[illegible]
仁取	[illegible]	[illegible]	[illegible]
同新	[illegible]	[illegible]	[illegible]
安取	[illegible]	[illegible]	[illegible]
鐘新	[illegible]	[illegible]	[illegible]
東新	[illegible]	[illegible]	[illegible]

短期建玉	賣方	買方	建玉數
京取	[illegible]	[illegible]	[illegible]
大新	[illegible]	[illegible]	[illegible]
鐘新	[illegible]	[illegible]	[illegible]
東新	[illegible]	[illegible]	[illegible]
仁取	[illegible]	[illegible]	[illegible]
安新	[illegible]	[illegible]	[illegible]

東新	寄付	大引	高値	安値
長期	[illegible]	[illegible]	[illegible]	[illegible]
短期	[illegible]	[illegible]	[illegible]	[illegible]
市場	[illegible]	[illegible]	[illegible]	[illegible]
出來高	[illegible]	[illegible]	[illegible]	[illegible]

大株短期

銘柄		寄付	大引	高値	安値
大新	前	[illegible]	[illegible]	[illegible]	[illegible]
大新	後	[illegible]	[illegible]	[illegible]	[illegible]
鐘新	前	[illegible]	[illegible]	[illegible]	[illegible]
鐘新	後	[illegible]	[illegible]	[illegible]	[illegible]
日産	前	[illegible]	[illegible]	[illegible]	[illegible]
日産	後	[illegible]	[illegible]	[illegible]	[illegible]
東新	前	[illegible]	[illegible]	[illegible]	[illegible]
東新	後	[illegible]	[illegible]	[illegible]	[illegible]
日石	前	[illegible]	[illegible]	[illegible]	[illegible]
日石	後	[illegible]	[illegible]	[illegible]	[illegible]

大株長期

銘柄	前寄	前引	後寄	後引
大新	[illegible]	[illegible]	[illegible]	[illegible]
同新	[illegible]	[illegible]	[illegible]	[illegible]
日産	[illegible]	[illegible]	[illegible]	[illegible]
同新	[illegible]	[illegible]	[illegible]	[illegible]
郵船	[illegible]	[illegible]	[illegible]	[illegible]
鐘新	[illegible]	[illegible]	[illegible]	[illegible]
同新	[illegible]	[illegible]	[illegible]	[illegible]
日期	[illegible]	[illegible]	[illegible]	[illegible]
東株	[illegible]	[illegible]	[illegible]	[illegible]
同新	[illegible]	[illegible]	[illegible]	[illegible]
同新	[illegible]	[illegible]	[illegible]	[illegible]

安東株式

當限	前日	本日
前寄	[illegible]	[illegible]
後引	[illegible]	[illegible]

東京現株

銘柄	値段
東新	[illegible]
同銀	[illegible]
鮮銀	[illegible]
東新	[illegible]
同新	[illegible]
日石	[illegible]
鐘紡	[illegible]
新毛	[illegible]

期米 ◉仁川（十三日）

前場	當限	中限	先限
一節	[illegible]	[illegible]	[illegible]
二節	[illegible]	[illegible]	[illegible]
三節	[illegible]	[illegible]	[illegible]
四節	[illegible]	[illegible]	[illegible]
五節	[illegible]	[illegible]	[illegible]
六節	[illegible]	[illegible]	[illegible]
七節	[illegible]	[illegible]	[illegible]
八節	[illegible]	[illegible]	[illegible]
九節	[illegible]	[illegible]	[illegible]
十節	[illegible]	[illegible]	[illegible]

後場	當限	中限	先限
一節	[illegible]	[illegible]	[illegible]
二節	[illegible]	[illegible]	[illegible]
三節	[illegible]	[illegible]	[illegible]
四節	[illegible]	[illegible]	[illegible]
五節	[illegible]	[illegible]	[illegible]
六節	[illegible]	[illegible]	[illegible]
七節	[illegible]	[illegible]	[illegible]

	當限	中限	先限
帳入値段	[illegible]	[illegible]	[illegible]
值組高（石）	一〇、〇〇〇	[illegible]	[illegible]
出來高	[illegible]	累計 [illegible]	[illegible]

◇東京　前場 當限 寄 止め / 中 寄 止め　[illegible]

◇大阪　前場 當限 寄 止め / 中 寄 止め 一節～十節 [illegible]　後場 當限 寄 止め / 中 寄 止め 一節～六節 [illegible]　引アト 九十九錢

◇兵庫 先限 寄付 止め 前場 [illegible] 後場 [illegible]
◇下關 先限 寄付 止め 前場 [illegible] 後場 [illegible]
◇桑名 先限 寄付 止め 前場 [illegible] 後場 [illegible]

鮮内延べ

◇京城 六中 六末 七中 七末 前寄 前止 後寄 後止 [illegible]
◇釜山 六中 六末 七中 七末 前寄 前止 後寄 後止 [illegible]
◇大邱 六中 六末 七中 七末 前寄 前止 後寄 後止 [illegible]
◇群山 六中 六末 七中 七末 前寄 前止 後寄 後止 [illegible]
◇木浦 六中 六末 七中 七末 前寄 前止 後寄 後止 [illegible]

大阪期米喰合 當限 中限 先限 賣方 買方 取組高 [illegible]

◇鎭平限 前日 本日 後寄 大引 前寄 大引 [illegible]

市況（十三日）

◇大阪棉花 前場 後場 當限 先限 寄付 止め [illegible]
◇大阪棉絲 六月限 七月限 八月限 九月限 十月限 十一月限 十二月限 寄付 前引 寄付 後引 [illegible]

大阪市中綿糸 ストリクトミドリング 不變 / ブローチ 同 / ペンゴール 同 [illegible]

◇綿糸布 前場 後場 當限 先限 寄付 止め [illegible]

大連特産相場 ◎現物取引所 五〇〇圓 [illegible]

◇大豆 後寄 後止 前寄 前止 [illegible]
◇豆粕 現物 當限 先限 後寄 後止 前寄 前止 [illegible]
◇豆油 現物 當限 先限 [illegible]
◇錢鈔 現物 當限 先限 後寄 後止 前寄 前止 [illegible]

大阪砂糖定期後場

大阪砂糖現物 前 後 寄付 引 [illegible]

日本精（S・T）現物 賣買市值 十七圓五十九錢

海外砂糖市況 キユーバ粗糖 一弗十六分ノ五 / ジャワ白糖 八ギルダ七 / 砂糖 六仙二片四分ノ一

米

氣迷ひ
環境不安定に 活氣薄商狀

前場 各地の手堅き商狀に當業者筋の賣人氣も甲五圓七十六錢先六圓出來ざるも前日の止値より四錢高二十一錢と前日の止値より四錢高の買物多くアトは阪地の伸悩みと相俟つて十九錢からチリ〳〵安の十三錢を押し以後は弱氣の買ひ狙に十一錢と引返して暫らく保合ひしが阪地安に再び十四錢と押し三節以降は當中出來不申のみで近來になき閑散を呈して前場を終つた

後場 前場に比し稍減らすく氣迷ひ推移した氣先、後場は阪地の小甘さに當五圓四十錢中不申先六圓十錢と始まりこの邊の味なき保合を繰返したが押目買氣の擡頭に前値には十一錢と反騰して別側の如く大引した

保合推移か
品弱材料の板挾みにて

材料に新鮮味なし

當面の諸材料から見ると期近に對する賣方の渡米は何所も市場の不足を訴へるも見へず殊に常市場の如くは米不手に目され居る内地の賣玉七八千石に對し一萬二三千石の賣來が延つて居る狀態であり又阪地に於ても内地米が潰外に出外る爲め僅に五萬石位くもになは買集中だと傳へられて居る其他現物の賣行きにしても遠廻米移入によつて何所も一齣擡の姿であり値則の植付けは内地共に多少早目によつて悲觀されて居る際所もないではないがこれを大局的に見ると例年より遙かに良好と云ふてよい又諸物價にしても海外の不況と相俟つて依然沈滯の情勢を除めたいなど弱い材料が小揃んで來た丈け相場も此邊は一寸頂り難いと同時に割は正米の強硬と行に悪材料で板挾みとなつて居るやうなものであるから未だ當分斯ふした保合商狀で推移するのかも知れない

阪地當限の仕手

阪地當限の仕手關係と取派の手當に付き今村樂氏の詐報に依ると目下賣方側の手當米として調ふる數量は内地米が二萬五六千石朝鮮米一萬七八千石で内地米は何

仁川期米本玉表

當限賣方　東一〇、〇〇〇
同　買方　丸福六〇〇丸ウ四一〇
〇丸ス七〇〇丸大七〇〇丸玉二
八〇〇丸マ三〇〇金メ七〇〇
中限賣方　丸福二、五〇〇知七、

蓬來米先安

過般内鮮米以上の急騰を演じた蓬來米も此頃は定期の伸悩みと相俟つて一服商狀となつて居るが今期産地から地場の土居商店に達した人电に依ると仁川着値の直積み六圓五錢で七月積みは五圓七十錢位で先安見込みの商狀であつた

仕手は氣迷ひ

頃日來の地方注文に付き各取引店に伺ふて見ると何所も注文が好く割れて人氣は少しも片寄らないといふ事であるこれは仕手に未だ一定の確信がなく氣迷ふて居る結果であつて相場が再び保合ひ状態に立つてゐる模樣であると

渡米或は急增
品痛み懸念に

入つたのも斯ふした關係によるものと見られてゐる

目下期近の十五圓五十錢所と正米の出步値十五圓二十錢を換算すれば十五錢の格下げに一ヶ月の金利倉敷又は受渡費用等賣方の方が步が悪くなるので賣米を可分する者は定期を外して正米で處分する方が遙かに利得となるも今の所内地の買注文が京阪神の十五圓四十錢大阪の十五圓十錢位より買進んで來ない爲め賣方はこのまゝ握つて成行きを見るの外ない立場にあるのみか早く買入れした米の如きは乾燥不十分のため品痛みが見へて來た傾きもあるので若し正米がなほ現狀維持で押し通すとせば現在俵れてゐる米は勿論なほ其の他からも處分急ぎの渡米が現れ當外の數量に達するやも知れないと見られてゐる

京城延べ
動意うすく保合ふ

前場 各地の落着模樣に寝倒地合を見せたが、後伸び悩み、次第弱りに下刻んだ氣先、今朝は各地の軟弱風情に一同十五圓九十二錢と小甘く始り、後仁川の不氣乘を移して三回、三回、四回共に九十一錢と氣迷裡に保合を續けたが五回は九十二錢と持直しそのまゝ保合つて九十二錢と止めた

後場 前場各地の歩行なきに阪仁の鈍り足を移し一回十錢五圓八十三錢と始まり小味の保合を見せたがアトヂリ〳〵と締め三回に九十錢をつけ別側の如く止めた

同　三〇〇丸大八〇〇
同　買方　丸ウ三、六〇〇丸ス二一〇〇丸玉一、三〇〇丸マ一〇〇金メ二、五〇〇
先限賣方　丸福四、一〇〇丸玉二一〇〇
同　買方　丸ウ八〇〇知一、八〇〇丸ス二、〇〇〇丸大三〇〇金メ五〇〇

〇立山一〇〇▲買方京證二一〇松山一八〇立山一一〇
東新　賣方白井二三〇正崎一五〇鈴泰二五〇松山六五〇田辺二一八〇立山二八〇白梁二一〇▲買方總泰六八〇京證二二五〇成清一二〇松山六九〇古野五五〇新田三〇〇立山六六〇

產地買附け中であるから納買までには尠なくとも合計五萬石以上に達す見込である。そうして一方買方側は海地岡米其他で約二萬五千石大阪筒崎一派約三萬石多木が一萬石見當でこれが悉く受米する事になれば賣方側も未だ悪くはないか問題は大阪筋の買玉で本證としては病氣静養中とてその態度判明せず從つてこれが受米するか否やか期近重大な關係を有するものとして同市場では注目の焦點となつてゐる模樣であると

六中受渡し

京城延市場における六月十五日限受渡は十五圓四十錢にて三百六百四十石の成立をみた、その内譯は左の如し（單位石）
▲渡方　丸イ一、〇五〇丸ト一、八〇〇丸二〇〇丸マ六〇〇▲受方金イ二、〇〇〇角共一、六五〇

京城 雜穀

一等精白米十一圓一錢丸キ合格玄米三等十五圓二十錢四等十四圓八十錢今摺玄米十十四圓二十錢下十二圓七十錢粗十四錢三十四錢一下三錢九

大豆　龍山九、六五長湍九、四〇滿州九、四〇鐵原九、二〇

仁川　丸キ角チ丸チ石拔三等十五圓三十錢四等十四圓九十錢不拔三等十四圓九十錢四等十四圓五十錢丸マ不拔四等十四圓二十錢鮮外米十二圓四十錢一等白米丸仁印六圓六十五錢改良種四錢二厘在來種四錢一厘で前日と變りなく取引も殆んど出來ざる閑散であつた

釜山　内鮮共に順雨に人氣引緩み鮮内各地再度着良好、南鮮植付け終觀説に一入軟風材料あるも手持筋東地着强を梢に安値保留り三等級の在來滿に十錢方上送ひ共の他は前値のまゝに取引進み慶南殘良三等無格十四圓四十錢四等十三圓十錢無格十五圓七十錢四等外十三圓六十錢是當にて二千六百十俵の取引があつた

東雲小唄（133）
淡路呼潮作　神保朋世畫

廻り燈籠（八）

その夜の十二時前後の事である。

新橋金春新道の花武蔵の女主人お錢は、例によつて例の如く女だてらに酒氣ぷんぷん、可愛い貢小娘にも似たお酌の玉太郎を、わが傍側に坐らせて、懇と述べつゝ、の夫はすさまじい詮議の言葉を浴びせかけてゐた。お錢の見立てた旦那、御玉夫の事をしその玉太郎がみごとに振つたのがお錢の癪に觸つたのである。

「お、お母さん！勘忍して下さい。ほかの事なら、あのほかの事なら……」

「フン、何を」

煙管をして一ぷく吸付けながら

「藝妓と云ふものは、ていのいゝお女郎なんだよ。三味線は長枕、貰け枕の方がずつと大切なんだよ。枕のお座敷ばかり探いで、それでおまんまが喰つて行ける藝者が、もしあつたら改めてお目にかゝりたい。決つた旦那を後生にするか、その日その時の風にまかせて勝手をするか、二つにひとつだ。みんな然うなんだ。そこで同じ事なら下手に切賣りをするよりも、決つた旦那を……と、そこは人情だ。お前のためを思つていろいろと心配をしてやつたンだ。それに、畜生、お客ッぴいのくせにして利いた風な事ばかり吐しやアがつて、いまこゝで聞忍る餘の頭もあるか。おい、玉太郎、姿アこれで世間樣の裏あけやないんだよ。ふざけると、それ……」

言下にピュッと長煙管が風を切つた。

「あれ！」

「此奴め、此、此奴め！」

ひとり玉太郎のみならず、この花武蔵の妓達は、いつでもこの手で血を絞られる。そして、いはゞ是はまだ初歩だつた。朋雅の花助の如きは生來陰氣な性質が祟つて時々お茶を挽いたばつかりに、霜降る冬の眞夜中、赤裸にひん剝かれて、そして頭からザーッと水甕の折檻を喰つた事がある。何がさて血も涙もない、淫慾一點張りのお錢の手段あだけにこのお錢の攻め折檻は恐ろしかつた。

と、そのうちにカチ〳〵ッと景氣よく表の格子が開いた。

「誰だい」

折檻の手を休めて、茶の間からさうお錢が呶鳴ると、

「只今。姐――」どうやら酔つてゐるらしい。

「梅ちやんかい」

お錢が眉をひそめると、

「はい」

と、素直に。間もなくそこへパッと明るくお座敷着の褄を引きながら、圓枝の美代吉が去つた後の此頃のピカ一、同時に又、近來ふしぎに引ッ張凧の流行妓と相撲をした梅ちゃん。千鳥足で入つて來ると、いきなりぺつたり玉太郎の前にくづれ座つた。

「お、苦しい。お冷水を一杯。どうぞ―」

それほど深く酔つてゐたわけではないが、是がつまり臨機應變の手の戰術。かうしてひどく醉ふたふりをして、わざと甘い氣味に揃みついて行つたその結果、

「仕樣がない」とお錢舌打ちをして「いゝから早くお寢みよ、玉太郎お前もいつしよに」

と、いつしか氣が折れたらしい様子。で玉太郎はまづ一時助かつた。

内人はすぐ二階へ上つて行つた。そのあと、やがて間もなくそのお錢の鼻の先へ、ヌッと、龍やら怪しき人の影。

あずの天氣（14）

豫報　曇小雨

低氣壓は關東州と黄海に□日にあつて徐々に東進しつゝある、從つて全鮮は曇勝ちで南鮮は雨模樣になつてゐる、明日は曇で時々小雨

	最高	最低
十三日	[illegible]	[illegible]
十二日	[illegible]	[illegible]

仁川干潮時（十四日）
滿潮　午前三時五〇分　午後三時五五分
干潮　午前九時三十五分　午後十時三十分

京城日報
本紙朝夕共ダリ

諸流花器 花臺各種
石川産翔商會 京城本町二 電話本局一八八四番

岩波講座 日本文學

會員募集

東京帝大教授 藤村作
京都帝大教授 吉澤義則
東京帝大教授 橋本進吉
東北帝大教授 山田孝雄
編輯

岩波講座「日本文學」一度び出でて、最新最高の學術は完全に國民大衆の有に歸した。萬人の爲に開放せられたる國民的大講座は、今や空前絶後の感激の中に、明日を以て永久に門戸を閉ぢようとする。時は一刻、而も悔は永遠に殘るであらう。讀者よ、今日を凝視して、輝けるこの好機を逸せらるゝこと勿れ。

本講座の特色

◆最高級の學術的研究のみを輯めたれど平明親切にして何人にも了解せられ得る基礎的新講座
◆國語學 國文學の全野に亙り必要なる項目は悉く集めて一も洩す事なき組織的體系的新編輯
◆本講座なるが故に特に執筆を快諾せられたる國寶級の權威及び新鋭の良心的力作のみの集成
◆鬱積せる新研究の發表にて既刊類書に殘されたる未完成誤謬は本講座に依て完全に正されたり

申込略規
全二十冊 會員のみに頒ちます
體裁 菊判。九ポイント。組總各項分冊組 初冊四平均四百頁
申込金 壹円三十錢。最終の會費に充當
配本 昭和六年六月より毎月一回
會費 毎月拂 一圓卅錢 一時拂二拾四円也
送料 毎月拂 市內六錢 その他十八錢 一時拂市內一円廿錢 その他 三円六十錢

明日〆切

第一回配本內容解説 菊判四六二頁

日本文學概説 久松潛一
日本文學全般に亙る概説的研究。日本文學の本質に對する清新な鋭い考察が、精緻なる體系のもとになされたもの。從來この種の研究を清算した權威ある新研究で、國文學要論として推奬すべきものである。

平安朝文學史 池田龜鑑
作品學、作家學に止まらず、觀念論的美史、又は唯物論に偏せず、平安朝における政治・經濟・宗教・學問・藝術のあらゆる文化活動を背景としてそこに閃く文學的理想形態の本質を闡明したる前例なき新研究。

日本歌謠の展開 藤田德太郎
日本歌謠の發達を、上古より現代に至るまで、詳細綿密に考察敍述したる歷史的研究であつて、單に資料の解説に止まらず、歌謠における文學的精神の展開過程を、明的確に論評した好個の新研究である。

南蠻文學 新村出
「南蠻文學」の最高權威者たる新村博士が、その後の研究を整理し、思索を深め、特に本講座に於て發表せられたる自信ある力作である。深き學殖は、珠玉の如き玲瓏の文となつていみじくも發現されてゐる。

萬葉集の研究 森本治吉
萬葉集の學術的研究として、最も重要なるものは、その用字法に關する方面である。本研究は、過去の業績に對して、一々明快なる批判を試み、自信を以つて著者獨自の新説を提示したる好論文である。

住吉物語の形態 西下經一
住吉物語は、近年古本の紹介があつて、學界の注意を集めた。本研究は、著者がその所藏に係る新本をもととし、現存せる諸本のすべてを綿密に比較校合し、その上に立てたる新説を世に問へる近來の大研究。

北村透谷 鹽田良平
作家としての透谷に對して、これほど温い愛のもとに、批判されたものはない。著者は明治文學研究家として、眞摯の努力をつゞける事滿五ケ年、今自信ある研究を本講座に發表して世に問はるゝに至つた。

內容見本進呈 速刻御申込あれ

東京神田一ツ橋通 振替東京一九五四八 電話九段（三三一・三三六・三三七）
岩波書店

誠文堂創業廿周年記念大奉仕・各冊五百頁以上一千頁の大冊揃ひ

大日本百科全集半價提供

これは安いと天下驚到・大評判・押すな押すなの大賣行・各冊半價七十五錢 （定價一圓五十錢 送料八錢）

今が買ひ時 期間が過ぎると定價に復る

名著200種 思ひ切つた半額提供！この名著を見よ！と共にズバリ！

著者	書名	價
秋穗敬子	家庭料理	550
村井政善	支那料理	600
戸板關子	和洋裁縫	568
河野富子 岡田正子	編物と手藝	525
三須裕	美容と服裝	530
松平宗圓	作法と禮式	540
井上秀子	家庭管理法	540
原田三夫	家庭日常科學	550
木檜恕一	住宅と建築	525
岡田朝太郎	日常法律	555
瀨木辰夫	書式手續總覽	540
今井健彦	式辭挨拶演說	530
伊藤長七	格言警句集	565
佐野學	主義學說の字引	560
芳賀剛太郎	日用語大辭典	780
服部嘉香	現代の書簡	580
瀧澤愼作	運命三世相	570
境野黃洋	宗教の門	530
倉本長治	生活安定法	530
矢野正世	處世社交術	540
岡本京太郎	家庭醫學	570
田所良吉	自療と民間藥	550
佐久間兼信	姙娠と育兒	540
赤津誠內	性典	660
島田廣	女性典	555
松川二郎	名勝溫泉案內	740
中內蝶二	娛樂大全	550
雁金準一	圍碁大觀	560
木村義雄	將棋大觀	740
松山思水	趣味百話	620
石井勇義	四季の家庭園藝	640
橋戸信	運動と競技	540
三宅克己	世界めぐり	820
馬場孤蝶	世界名著解題	540
誠文堂編輯部	我が家の記錄	520
長濱繁	性的神經衰弱の治療法	530
田村弘隆	結核征服の新路	520
秋穗敬子	家庭飲料水の作り方	540

略規
▽期間 六月十五日迄（期間後は定價に復す）
▽注文方法 全國の書店及百貨店で販賣してゐますが品切の節は直接本社へ御申込み下さい
▽送金方法 直接注文の場合は送料加算必ず前金のこと 代金は振替貯金が最も安全 小爲替は一割増 切手代用は壹圓に限る

誠文堂特約店
京城特約店 京城府本町一ノ二八 大阪屋號書店 電話本局六八四番

〆切迫る！

半價目錄 —御申込次第進呈—
東京神田錦町一 振替東京六二九四
誠文堂

味の素（登錄商標）

自信の持てる調理法とは他なし味の素を用ふるの一途あるのみ

會心の味はこの一匙より

宮內省御用達 味の素本舖 鈴木商店

6—0

法人登記公告 [illegible] 永柔出張所

商業登記公告 [illegible] 安州支廳

商業登記公告 [illegible] 裡里出張所

法人登記公告 [illegible] 龍岡出張所

商業登記公告 [illegible] 水原支廳

法人登記公告 [illegible] 全州地方法院

商業登記公告 [illegible] 江東出張所

商業登記公告 [illegible] 群山支廳

商業登記公告 [illegible] 鎭南浦支廳

法人登記公告 [illegible] 春川支廳

特別委員會の恩給制度改正案作成 與黨から政府に進言

【東京電報】民政黨は十三日午後二時本部に恩給制度改正に關する特別委員會を開き野村委員長外委員出席、種々協議の結果左の如く決定、行、財、税制整理委員會の議を經た上更に政務調査會に附議決定した上三大整理準備委員會に進言するに決し午後四時散會した

恩給制度改正特別委員會案

一、大臣恩給年限五年を二十年と改む

二、文官恩給年限十五年を二十年と改む、而して一年四千萬圓の節額を生む、但し巡査看守及びこれに類する官吏は現行法を適當とし之を除く

三、武官恩給年限十一年を十六年に改む、但し下士は現行法を適當とし之を除く

四、受給者にして他の公務に從事し俸給を受くる場合は其の期間中恩給支給を中止す

五、文官との公平を得る爲め武官俸に於ける俸給百分の一を國庫に納付せしむに改む

六、武官は軍人恩給令附表支給額に依り恩給額を算出せしも文官同様に改む

七、恩給の支給は滿五十歳より開始す、但し病弱者にして他の職務に從事する能はざるものは此の限りにあらず

滿鐵正副總裁の正式辭令が發表されるまで ◇―江口氏邸の會見

【東京電話】谷アジア局長は十三日午後二時五十分幣原外相の代理として江口定條氏邸に至り來邸中の内田康哉伯及江口氏より正式に滿鐵總裁、副總裁就任の諾を受けた、よつて谷局長は幣原外相にその旨を報告、午後四時八分正式辭令が發表せられた

內田伯の女房役 江口新副總裁 土佐出身で濱口仙石兩氏と好い

官吏よりから就任するものと思はれてゐた副總裁の椅子も今度は全くの實業界出身前三菱合資總務理事の江口氏の就任で決がついたが氏は土佐の出身で濱口、仙石兩氏と好く、三菱と民政黨の關係等よりしてもその就任は當然過ぎる程當然である唯だ總裁候補の氏が一枚格下りしたやうな感もあるが上置きが内田伯といふ大物だけに釣合上必ずしも格下りとはいへぬ。總裁と同年の六十七歳、先日まで内務省の地方局長であつた次田大三郎氏は氏の女婿である

福田大將 內田伯と會見 滿鐵總裁就任問題につき

【東京電報】樞府顧問官福田雅太郎大將は十三日午後一時半内田康哉伯と會見し、伯の滿鐵總裁就任問題につき懇談した

山縣式部官 外事課長に任命

【東京電報】高松宮殿下の隨員として歐米各國に隨行した山縣式部官は十三日附を以て宮内省外事課長を命ぜらる

東京驛御着の高松宮同妃兩殿下

民政の篠崎氏當選 大分第二區再選

【大分十三日至急報】大分第二區再選擧の結果左の如く民政の篠崎氏が當選した

當選 三五、一九九 篠崎 豐彥（民政）

次點 二八、一九九 三雲 留衛（政友）

滿鐵の空氣一新 各方面に好響 今後の滿鐵に充分の期待し得るとして

【大連十三日發電】新滿鐵正副總裁任命に對し在滿有力者の意向を綜合するに滿洲における日支關係は益々急を告げる現今外交的手腕經驗ある内田康哉伯をもつてしたのは機宜に適したものといふべく又滿鐵本來の使命たる經濟的開發殊に近來の滿洲に於ける經濟的手腕力倆ある人を望むこと切なる際副總裁に三菱の江口定條氏を配したことは内田伯と相まつて滿鐵に十分の期待をつなぎ得る、又問題となつてゐる滿鐵政黨離脱も果して期待し得るや否やに拘らず、これに篤を用ひたことは酌んでやるべきであるとなし、滿鐵社内の意嚮もこれと大同小異で空氣一新を喜んでゐる

第五次全體會議

【南京十三日發電】第五次中央執監全體會議は午前八時開會、蔣介石氏以下二十三委員出席定足數十九を超過して會議は完全に成立を告げ八時半散會、直ちに豫備會議を開いた

全體會議重要討論事項

【南京十三日發電】今回の全體會議重要討論事項左の如し

一、國民黨第四次全國代表大會召集の件（今年双十節が來年一月一日とならう）

二、胡漢民復職の件

三、國民政府改造の件（行政院長于右任、立法院長丁惟汾、考試院長戴天仇、監察院長蔡元培、司法院長王正廷の呼聲高く外交部長は後任を置かず王寵惠に代理せしめるであらうと）

四、廣東討伐の件

銀會議の米國の意嚮 先づ專門家會議を開く

【東京電報】出淵駐米大使は十一日國務次官キャッスル氏を訪問し國際銀會議召集に關し日本政府はその主催國たることに同意し難き旨を陳述したところキャッスル次官はこれを諒とした後米國政府は先づ專門家會議を開き然る後正式の銀會議を召集すべしとの英國政府の提議に基づく方策をとりたいと思ふついては專門家會議開催の場合、日本もまた協力ありたい旨希望したが、結局專門家會議開催の運びに至らうと

叙勳一等瑞寶章 特命全權大使 從三位勳二等 出淵 勝次

總督府局部長會議 今村內務局長の報告

本府では十三日午前十時臨時局部長會議を開會、昨夕歸任した今村内務局長より加俸減額に關する中央との折衝經過につき報告を聽取するところあつた

小兒保險施設に低資を融通 社會政策的見地から

【東京電報】簡易保險局では十月一日から三歳以上十二歳未滿の小兒保險を實施して一層社會政策的意味を徹底せしめるとゝもに小兒の保險施設に對し保險積立金を貸付る方針で目下準備を進めてゐる即ち從來の貸付項目中に

一、小兒保險施設

（イ）各都市の小公園設置費

（ロ）公立幼稚園

（ハ）公立託兒所

を加へ利率は小學校並に年六分とする筈

大館楢材爭議 飢餓罷業

【秋田電報】大館町楢材協會從業員は解雇反對を唱へ、約二十日間爭議中のところ十二日夜から爭議團十余名はハン・ストに移つた。

內田總裁との仲は他人も羨む程良い 江口新副總裁語る

【東京電報】内田總裁とはずつと前から色々の關係あり二人の關係がピッタリ行つてゐた點は他人から羨まれてゐた程である、就任した以上全力を擧げて總裁を助け國の爲め盡す覺悟である

「萬事は實地調査の上だ これから勉強せねばならぬ」 內田滿鐵總裁語る

【東京電報】内田滿鐵總裁は十三日江口邸にて語る

江口君が副總裁として自分を助けて呉れることになつたので予は喜んで受諾した次第である、滿鐵に就いては無經驗で實際方面も之から勉強せねばならぬ、支那との鐵道交渉も、昭和製鋼所問題も、滿洲にて實地調査の上でないとお話する譯には行かぬ、從來滿洲には三重外交とか四頭外交とかやかましく喧傳されてゐるがそんなものはない、又あつた試がないではないか軍人は軍人の立場より國家に盡してゐるのである、滿蒙問題其他對支關係に就き種々解決する必要あるが要するに日支相互に諒解し合ふことが肝心で、それに依り問題は容易に解決することと思ふ、張學良氏とは以前天津で會つたことがある、總會が濟めばなるべく早く滿洲に赴任する考である

定期叙勲

【東京電報】畏き邊りでは來る十五日附を以て定期叙勳の御沙汰あり斯波忠三郎男に對して親授式が行はれるが勳一等の叙勳者は斯波男の外左の通りである

特命全權大使 從三位勳一等 小幡 酉吉

叙旭日大綬章 特命全權大使 正四位勳二等 吉田 伊三郎

鐵道局長夫人 大村雪子女史逝く

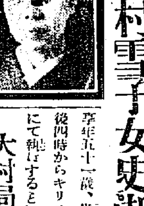

大村鐵道局長夫人雪子女史は昨年暮から病氣であつたが昨十三日午後六時三十五分遂に逝去された、享年五十一歳、告別式は十六日午後四時からキリスト教により自宅にて執行することになつた

大村局長夫人略歴

大村鐵道局長夫人雪子女史は東京市京橋區の醫師佐藤滿氏の次女で明治十四年二月の出生、當年五十一歳であつた。七歳初めて東京女子學院小學部に入學、順次學院中學部に進み卒業後同院に教鞭を執り英語およびピアノ等を教授して約八年後雙葉女學校教授をつとめ夫君鎭氏のキリスト教的家庭に生育したる關係で幼いときからキリスト信者として信仰篤く晩年は教育的信仰に反對であられたがキリスト信者として强固なる信仰に終始された大正四年大村家に嫁し北海道札幌に住み、後大正十一年以來十四年夏まで夫君が支那青島四鐵道局事務所長の任に赴かれしとき同行して同地内外人間の社會、宗教、救育等の各方面に盡力するところ少なからず、大正十四年六月大村氏が朝鮮鐵道局長として來任さるゝと同時に來城され現今まで當地に在つて、前年末就任さるゝまで活動され内外人間に令名あつたは人の知る處である

獨逸艦隊親閲のヒンデンブルグ大統領

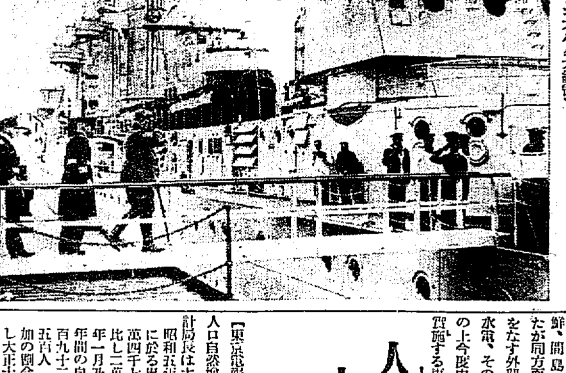

【キール發電六月九日着信】キール軍港に於る袖珍巡洋艦『ドイッチエランド』號の進水式に臨場したヒンデンブルグ大統領は同港より巡洋艦『ケーニヒスベルク』號に座乘、港外に於て大觀艦式を擧行、新せる獨逸海軍の威容を親閲した（寫眞は『ケーニヒスベルグ』號に乘込むヒンデンブルグ大統領）

菅原東拓總裁 北鮮開拓地視察 けふ京城を出發

菅原東拓總裁は十四日朝京城發北鮮、間島視察に出掛る事となつた、右方面では各支店の業務視察をなす外興南の朝窒統安土港並にその他有力事業會社を視察し、また今度中野新理事の視察により實施する事となつた茂山附近の平野開拓事業の視察をなすこととなつた、右新事業は實地視察の上歸東後實施如何を決定することとなるがいよいよ實施することなれば朝鮮人の移民を相當募集することゝなる模樣であると

人口增加九十一萬人 一日二千五百名の增加 ◇―內閣統計局發表

【東京電報】昭和五年中の內地人口自然增加につき長谷川内閣統計局長は大要左の如く發表した

昭和五年十月乃至十二月の內地に於ける出生死亡の差增は二十二萬四千七百十二人で前年同期に比し二萬六千九百七人の增加であり昭和五年一月乃至十二月累計による一年間の自然增は九十一萬二千五百九十二人である乃ち一日二千五百人一分間に一・七四人の增加の割合で昔つて最も多數なりし大正十五年昭和元年の自然增加數九十四萬三千六百七十八人に次ぐ多數であるまた此一年間の增加は大分縣一縣（昨年の國勢調査による）の人口九十四萬五千七百五十一人に任ぼ均しい人口增加となる譯であるが自然增加を見るに出產の著しき減少によるもので、出生は十月乃至十二月四十九萬七千六百五十三人一年間累計二百八萬三千九百九十一人前年同期に比し七千五百七十三人の增加で死亡は十月乃至十二月二十七萬二千九百四十一人一年間累計百十七萬一千二百九十九人で前年に比し八萬九千五百二十七人の減少である

北極の 氷底を探る（八） 生れながらに― 天涯の兒ウイルキンス氏 只管極地への憧れ

サー・ジョージ・ヒューバート・ウイルキンス大尉とは如何な人物か？今年實に年四十四歳になる彼は一八八八年十月卅一日といふ日に、南濠洲マウント・ブライアント・イーストの片田舍ハロウインの名もない一農園で初めてこの世の光を見た。

農園 などと氣の利いた名で呼んで可いかどうか―兎に角一番近い里まで廿五哩あつた。父親は五十二歳、母親は五十歳、ジョージ・ヒューバートはその十三番目の、末子でいへば晩秋のうら成りといふ恰好の子供であつた。だが流石に長じて南北の兩極を究めようといふ程の膽兒だけに、一年中戶外に抛り出されてゐたジョージ・ヒューバートの健やかさは誠に興敵そのものであつた。ジョージ・ヒューバートが野に居ない時といふのは睡る時間と極く稀れな病氣の場合だけだ。彼は生れながらにして天涯の兒であつた。

此の天涯の兒の腦裡に早くから刻み込まれた想念は、この地球の涯の涯の何處かで二千年間を

旅行 と探究とに彷徨ひ暮らしその後の廿年間を、南北兩極を含む全地球的な天候通報の完全なサーヴイスの組織と完成に捧げたいと云ふ燃ゆる如き熱意であつた。今度の北極探險にも、ウイルキンス大尉の最も大きな目的の一つとして、北極地方一帶に完備した氣象觀測所を設立する事の價値性を研究する事が擧げられてゐるさうだ。今日まで實に十八年間に亘る彼の極地生活中、常に彼の胸に燃えてゐたものは、いつもそれは彼の極く幼時からの、云はば天性にも等しい極地への憧れに根ざしてゐた

當時 ジョージ・ヒューバートは初めアデレイド鑛山學校で電氣技師としての教育を受けた。彼廿三歳の時まだ發達しはじめたばかりの飛行術を早くも習得し、又寫眞術にも秀れた技能を持つてゐた爲に、幾何もなく航空寫眞師としての珍しい特異な地步を築くに至つたものである

ウイルキンス大尉が一九一三年初めてステファンソンの北極探檢隊に參加したのも寫眞技師としてであつた。ステファンソン探檢隊でのウイルキンス大尉は母艦『カルルック』號が沈沒した爲めにその携帶備品の殆んど全部を失つて了つたが尚かつ一九一七年まで一行中に止り、最後には副隊長の地位にまで進んだ。しかし當時歐洲大戰はすでに酣となつてゐた際で、ウイルキンスは濠洲飛行隊に入隊し、フランス戰線に出動して砲煙彈雨の間を馳驅し

銃彈 に傷く事、實に九度物凄い榴彈の炸裂により土中に埋沒せられる事數度に上つた。戰功により大尉に昇進し、勳章を授けられ、濠洲出征軍撮影班長にまで拔擢せられた

彼は ストルコ・ブルガリア戰爭に戰時通信員として從軍し、西印度諸島を踏破してココア園の撮影をなし又飢饉救濟のためドイツ、ポーランド、ロシアの諸地方に派

しかし彼の心の故郷は何といつても極地であつた。一九二〇ー二一年の英帝國南極探險隊には副隊長として參加し、二一ー二二年のシャックルトンの最後の南極探險にも科學班に加つた、又二三ー二五年の英國博物館主催熱帶濠洲科學探險隊には、自ら隊長として二年間に亘る汗と脂の貴い探險を遂行し、その記錄はその著『發見の濠洲』中に詳述せられてゐる

此の 探檢の翌年の一九二八年春、ウイルキンス大尉は三度ポイント・ボロウを訪れてカール・エイルソン中尉と共に『北極』號で大飛行を敢行し、四月廿一日ポイント・ボロウから『北極』の頂上を越えて、遠くスピッツベルゲン迄、前程二千百哩の氷原を、直徑廿時間半で翔破した。この『北極』飛行は決して一番乘りではない。それどころか、それ迄に既に飛行機が、飛行船が數回に亘つて『北極』を訪れてゐる。それにも拘らず飛行を企てゝ遂に成功し、然も數々の貴重なる發見を遂げた所に、我がウイルキンス大尉の眞面目が躍如としてゐると言へる。今次の北極潛航探檢にも世人の多くが彼に絶對の信頼を捧げてゐる所以は實に此處から生れて來てゐるのだ

彼が最初に極地探險家として世界的に秀でるに至つたのは一九二七年であつた彼はその前年すでにアラスカのポイント・ボロウにおいて探檢飛行を企て發動機三臺据付の大飛行機で氷上の離陸を試みんとしたが遂に失敗に終つた。ウイルキンスはその翌年の最初の極地飛行において、五百二十哩に至り未だ何人にも探檢せられなかつた地方を究め、かつ北極洋の深海が少くとも三哩以上の驚異すべき深さであることを確めた

ウイルキンスはこの功によつて英國皇帝からサーの稱號を授けられ從男爵に列せられた

而も ウイルキンスの極地への愛は彼を驅つて其の秋直ちに南極探檢飛行を敢行せしめた。この飛行においてウイルキンスはグラーム・ランドが南極大陸からはなれた獨立の島であり且實は二個の島から成り立つてゐるものであることを發見し、その他數個の新しい島をも發見した又ツェッペリン伯號の世界一週飛行に同乘して日本にも立よつたことは猶ほ人の記憶に新なる所である（此稿終り）（寫眞は北極探檢の旅裝を整へた最近のウイルキンス大尉）

水仁間の鐵道敷設出願 澤崎監督課長談

最近東京在住の西野盛彥氏が水原、仁川間の鐵道敷設出願をなしたとのことで關係方面に少からぬセンセーションをまきおこしたが、これが眞相につき澤崎鐵道局監督課長は次の如く語る

水原、仁川間の鐵道敷設出願については、四、五年前東京在住の西野盛彥氏名儀にて當局に出願があつたので一應受理してあつたように記憶してゐるが多分そのまゝになつてゐると思ふ現狀から推して水原、仁川相互間の連絡軌道も今の處では急速にその必要がないが。現在水原から永登浦を經由して仁川に至る軌道もあることだし多少の不便はあつても實際上一般から要望されてゐることであらうか疑問である、京畿道が該計畫の促進上西野氏の經歷等につき照會したなどの話は自分は全然知らない、當局としては新しく該計畫の再起による出願は受けてゐないので今の處それに對する意見も考究などもしてゐない

張繼氏歸る

【上海十三日發電】蔣介石氏の命を受け廣東に赴いて中央廣東間の調停運動を行つてゐた國民黨の元老張繼氏は十三日午前十一時ウイルソン號で當地へ歸來した、今夜南京に行き蔣氏に復命の筈

本府を代表して齋藤總督の病氣見舞をかね減俸問題に對する朝鮮在勤官吏の眞相を傳へるため先月二十七日東上した今村内務局長は十二日午後七時京城驛着列車で歸任した

廣東弗の暴落

【廣東十三日發電】廣東中央銀行紙幣香港弗百弗に對し二百弗に暴落した

人

◇今村內務局長 東上中昨十二日夜歸城

◇山本鼎氏（美術家）十二日夜入城天眞樓へ

◇篠田李王職次官 東上中の處十五日午後七時京城驛着歸任の豫定

太平漫語

仙石總裁退き、内田康哉伯後任總裁となる。これで若槻内閣の人事諸問題中の一つ滿鐵總裁の部が兎も角も片づいた▲内田伯の名は、その決定直前まで、出沒してゐた候補者中にも見當らなかつただけに世間も少しく意外であつた▲伯の起用は、若槻首相がこつそりと園公の肚を讀んだ上のことといふことだから、下馬評にのぼらなかつたのも無理はなかつた▲新總裁は園公の肚、即ち政黨政派を超越し、人望、閱歷、手腕を兼備した大人物に該當するといふ▲新總裁の閱歷からいへば、なるほど園公の注文に當てはまるに近い、園公の注文でなくとも、滿鐵總裁の資格としては、これだけの條件を具備してゐることは當然必要だ▲しかし、超政黨、人望、閱歷の三つはさておき、手腕と大人物といふ點からいつて内田伯が滿鐵總裁として當代の第一人者であるかどうかはたしかではない▲たゞ内田伯が、幸にこの五つのものを公平に所有してゐるところに、三つ持ち二つ持ち一つしか持たぬ人物にまさるとはいへる▲尤も、滿鐵總裁には限らぬが、特に滿鐵總裁は『閱歷の大人物』よりも『手腕一の大人物』により多くを期待させられる。この點もまた果して内田伯が當代の一人者かどうかはたしかではない▲しかし、何れにしても内田伯が滿鐵總裁の有資格者中の最も優れた有資格者の一人であることには文句はない▲後は伯が總裁の椅子に腰を下ろしてから發揮するかせぬかの手腕によつて

婦人良薬 喜谷實母散

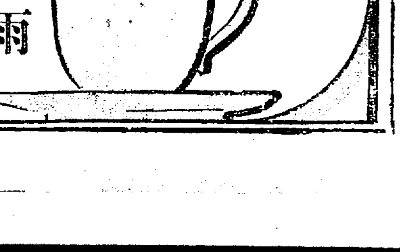

梅雨と暑熱 共に健康の敵です

◇ 婦人病も他の病氣同様、この時節に發作するのが殊に多くあります

◇ 實母散は婦人病と産前産後の妙藥として三百年來多くの御婦人から愛用されて居ります。

◇ その特長

一、豫防と治療を兼ねたること

二、作用極めて自然的にして效果の確實なること

三、配劑の合理的なること

四、原料品質の優秀なること

◇ 其上本劑は用法が至極簡便です。といふのは實母散を煎じ上る、これだけの手數と時間を以て御手軽に四五回御服用なさることで足りるからです。

◇ 婦人病豫防と治療 逆上・頭痛・目眩・ヒステリー・月經不順・こしけ・白血・赤血・手足腰の冷え・下腹部の痛み

産前産後の御養生 頭痛・目眩・腹の張り・血の道・古血殘り・つわり・胸つかへ

價 一日分 二十錢 三日分 五十錢 七日分 一圓十錢 十四日分 二圓十錢 卅一日分 四圓五十錢

全國藥店に御座います 御試しに御注文下さい

本舗 東京・京橋一丁目 喜谷市郎右衛門

社説

滿鐵正副總裁更迭　共に頗る適任

仙石滿鐵總裁は十一日、大平副總裁は十二日、共に辭表を提出し若槻首相は疾風迅雷的に後任の詮衡を終り、翌十三日には、早くも上奏御裁可を經て總裁に內田康哉伯を副總裁に江口定條氏を任命するに至つた。新內閣組織後の若槻首相は先づ人事行政振りにおいて手腕の所かさを示し、假例や、情實に捉はれず、スパリ〳〵とやつて除ける處、閣僚の銳氣が年と共に鈍化せざるを示して係りあるが、今度の滿鐵正副總裁の任命においても、若槻一流の颯爽な遣口が遺憾なく發揮されて居るやうである。內田伯、江口氏の任命は共に甚だしく世人の意表に出で、敏感なる政界の消息通と雖も、殆ど思ひ及ばなかつた處で、意外の人選に世間をアッと言はせた觀があるが、同時に此の意外の人選が、共に頗る適任であることを認めざるを得ないであらう。仙石前總裁が鐵道界の最古参者であり斯界のオーソリチーなるに反し、內田新總裁は屢々外交の畑に育ちたる外交界の長老である。卽ち鐵道經營のみのための滿鐵總裁であるならば、伯の任命は疑ひもなく失敗である。しかも現在の滿鐵に付門外漢の內田伯が却つて無類の適任者として歡迎さるゝ處に時勢の變化がある。營利事業としての滿鐵の實際上の經營者としては副總裁の江口氏があり、彼に配するにこれを以てした處に若槻首相の苦心がある事と思はれる。蓋し長臨相和は々、或は滿鐵は、周圍の事情に顧慮すべき適當の狀態に置かるゝことになるであらう。從つて、われ等は正副總裁の任命は、頗る巧妙なる措置であると考へる。

◇

外交家としての內田伯には世上すでに定評がある。伯が非凡なる大外交家であるや否やは勿論疑問であるが、少くとも伯が練達堪能の老手であるとは伯の閱歷が最も雄辯に說明してゐる。伯から見れば、その洗練されたる外交手腕を滿洲問題の狹き範圍に局限するは或は牛刀雞を割くの感があるかも知れぬ。世界外交の檜舞臺に活躍し、最近では不戰條約調印の大役を演じたる伯が滿鐵總裁として滿洲問題解決の片棒を擔ぐことに役不足を感ずるにしてもそれは必ずしも無理のない事である。然しながら外交問題として見たる滿鐵の地位は頗る重大である。凡ての重大問題以上の重大問題なりと稱するも過言ではなからう。內田伯が進んで總裁就任を承諾したのは蓋しこの理由によるもので、國民が伯の就任を歡迎するのもまたこの理由によるのである。伯の就任によつて『外交問題としての滿鐵』が新局面を展開し來らんとは國民の等しく期待する處であらうと思ふ。

◇

併しながら滿洲における帝國の外交が從來往々にして中心を缺くの嫌ひありしことが、滿鐵の立場を不利益に陷るゝ原因となつてゐる點に顧を重ね、雪上霜を加ふるは眞に無用の事たるのみならず、互に相對關して事の順當の進捗を妨ぐるの事を生じ、之に從つて幾多歎ましからざる副作用を發生するを免れない。從來、滿洲に關する對支外交が、動もすれば對內外交に墮するの弊はなかつたか否か、われ等は內田伯の如き外交界の長老が、新總裁として滿鐵に臨むに際し、特に此點に留意せんことを希望せざるを得ない。幣原外交が滿足すべきにせよ、すべからざるにせよ、霞ケ關の外交を大連から指圖するが如き事態が發生すれば、延いて帝國の外交は一層の醜態を來すは避け難きことである。內田新總裁の堅高政策が、別の方面に向つて試みらるゝことによつてのみ、伯の伯たる所以の價値が發揮さるゝであらう。しかしてわれらはこゝに大なる期待をかけて伯の就任を歡迎するものである。

特別會計俸給減額　年額三百四十八萬餘圓

◇—十二日閣議決定の細別

【東京電報】十二日の閣議で決定した特別會計俸給減額左の通りである（單位圓）

一、對支文化事業　年額二千五百九十四、十ヶ月分二千百五十八圓
一、保險保險　年額九千圓、十ヶ月分七千五百圓
一、勞働者災害扶助責任保險　年額三百六十六圓　十ヶ月分三百〇五圓
一、造兵局　年額五千三百九十二圓、十ヶ月分四千四百九十八圓
一、印刷局　年額六千九百三十九圓、十ヶ月分五千七百八十二圓
一、專賣局　年額九萬九千三百四十二圓、十ヶ月分八萬二千七百八十五圓
一、大藏省預金部　年額一千七百九十圓、十ヶ月分千四百九十一圓
一、陸軍造兵廠　年額五萬三千六百四十五圓、十ヶ月分四萬四千七百三圓
一、千住製絨所　年額三千二百五十四圓、十ヶ月分二千七百十二圓
一、海軍潜火藥廠　年額一萬六百三十圓、十ヶ月分八千八百五十八圓
一、海軍燃料廠　年額一萬五千七百九十五圓、十ヶ月分一萬三千百六十三圓
一、帝國大學　年額五十六萬六千四百八十九圓、十ヶ月分四十七萬二千七十四圓
一、官立大學　年額廿九萬千六百六十六圓、十ヶ月分廿四萬三千六十圓
一、學校及び圖書館　年額六十萬四千七百五十九圓、十ヶ月分五十萬三千九百六十八圓
一、米穀需給調節　年額三千二百六十五圓、十ヶ月分二千七百廿一圓
一、各地再保險　年額千八百六十圓、十ヶ月分千五百五十圓
一、簡易生命保險　年額三萬三千五十八圓、十ヶ月分二萬八千八百十六圓
一、製鐵所　年額五萬三千九百四圓、十ヶ月分四萬四千九百二十圓
一、郵便年金　年額千三百七十五圓、十ヶ月分千百四十七圓
一、帝國鐵道　年額六十六萬三千二百十四圓、十ヶ月分五十五萬二千六百七十六圓
一、朝鮮總督府　年額五十二萬三千二百九十七圓、十ヶ月分四十三萬六千八十一圓
一、朝鮮鐵道用品資金　年額五千八百十五圓、十ヶ月分四千八百四十六圓
一、朝鮮簡易生命保險　年額二千七百三十九圓、十ヶ月分二千二百八十二圓
一、臺灣總督府　年額三十六萬四千三百六十四圓、十ヶ月分三十萬三千六百四十九圓
一、關東廳　年額九萬六千百五十四圓、十ヶ月分八萬百四十四圓
一、樺太廳　年額四萬七千八百四十一圓、十ヶ月分三萬九千八百六十八圓
一、南洋廳　年額一萬五千九百八十二圓、十ヶ月分一萬三千三百十八圓
一、合計三百四十八萬三千四百十一圓、十ヶ月分二百九十萬四千九百七十圓

閣議決定通り遂行出來やう　水田司計課長談

別項東京の如く十二日の閣議において減俸令施行に伴ふ各外地特別會計俸給減額を決定したが、右につき本府水田司計課長は語る

今度の減俸案實施に伴ふ總督府官吏の本俸に對する節約額は本府としては現在調査を進めてゐる譯であるが十二日閣議で決定された年額五十二萬三千餘圓で本年度は既に四、五の二ヶ月分は平常通り支給濟みとなつてゐるので二ヶ月を控除した四十三萬六千餘圓である、猶ほ特別會計殊に鐵道及簡易保險等があるが大體に於て閣議決定通り遂行が出來ると思つてゐる

六割方增加した石灰窒素の需要　硫安に比し割安で

鮮內における石灰窒素の本年度消費量は、當局において自給肥料の使用を積極的に奬勵してゐるに拘らず、硫安に比し割安であつたのと、共販によつて市價が安定したので、窒肥需要意外に多く、五月末統計によれば一萬一千二百餘噸の消費を示してゐる。昨年の同期消費七千餘噸に比し約六割方の增加を示した。この原因は硫安の販賣問題をめぐる紛糾に一時賣止めをなし、更に販賣統制が行はるゝや急速に價格を釣上げたため硫安の需要が石灰窒素へと注がれたためであると

通信生卒業式

遞信局の遞信吏員養成所では十三日午前九時卅分から擧て養成中であつた普通科通信生五十七名に對する卒業式を擧行した、なほ右普通科通信生は卒業後郵便局所の事務員に採用せられ主として電信電話の通信の業務に從事するのである

採金熱と五年度成績

鑛、漁、山林、窯業等あらゆる方面に財界不況の煽りを受けて何れも動きの取れぬ窮境に沈淪する今日、獨り採金熱は全鮮を風靡し、今年二月以來の採掘出願件數は平均百數十件に上り、今年中には少くとも二千件に達するものと見られてゐるが、その出願の多きに比して實地調査の上ならではこゝに數字を擧げて說明することを得ないが今北鮮方面の金鑛石および地金の昭和五年度における販賣數量および販賣價格を上げれば次の如く有望なる數字を示してゐる（江原道調査不詳）

咸北
▲金鑛石販賣數量　十萬七千五百五十匁
▲地金販賣數量　百三十二貫七百二十匁
▲販賣價格　二十八萬七千七百四十七圓

咸南
▲金鑛石販賣數量　四十一萬五千三百八十三貫
▲地金販賣數量　三千百貫七百十六匁
▲販賣價格　二十八萬七千七百四十七圓

平北
▲金鑛石販賣數量　二十九萬二千四百三十一貫、七萬一千六百九十二圓
▲地金販賣數量　百二萬一千二百八十五匁
▲砂　四十萬八千四百七十四匁
▲販賣價格　五百六十七萬八千四百五十一圓

緣故森林處分　京畿道の成績

特別緣故森林讓與令により京畿道で昭和五年中に讓與した件數は林野調査緣故林野九千三百二件、土地調査緣故國有林野四百八十三件、合計九千七百八十五件で讓與開始以來の累計は三萬六千八百三十一件で豫定通り着々進行してゐる卽ち出願總件數の約七割は處分を了はつたが、未だ林野調査緣故林野一萬五千三百四十四件、土地調査緣故國有林野一千四百三十件、合計一萬六千七百七十四件は處分未濟で、これは昭和七年度迄に完了の見込みである

鮮滿百貨大見本市　八月下旬京城で

東京東洋通信社主催

日本商品を內外商人に展示しその需要および販賣意識を喚起すると共に商品の改善と擴充的取引の開始を目的とする朝鮮滿洲百貨大見本市は東京東洋通信社の主催で八月下旬を期し三日間に亘りその第一回を府內商工獎勵館において開催することになつた　會場は第一部家庭用品部、第二部洋和裝雜貨部に分かれ、招待商人數は朝鮮一萬名、北間島一千名、滿洲各地三千名、その他一千名で、合計一萬五千名の多數に上ると

巡回見本市　十四日海州記念館で

平壤府主催平南道巡廻見本市は本月六日より黃州、沙里院、載寧、安岳、信川、松禾、長淵の各地を廻り大島府尹、藤田卸商組合長市丸繁...

獨逸の失業者　峠を越したか　三月以來漸減の姿

【勞働紹介及失業保險局調査】

一時五百萬人近くに上つたドイツの失業者は最近可成り減つて來て五月末現在では四百〇六萬七千人となつた。四月末現在の四百三十八萬九千人に比し三十二萬二千人の減少である。然しこれには季節的な關係もある。昨年五月末に比すればまだ百四十萬人以上も多い過去の比較は左の通り。（每月末日現在、單位千人）

	一九二八年	一九二九年	一九三〇年	一九三一年
一月	一、八六二	二、八五〇	三、二一八	四、八八七
二月	一、八一八	三、〇五〇	三、三六六	四、九七二
三月	一、五四二	二、四八四	三、〇四一	四、七五六
四月	一、二五二	一、七一二	二、七八七	四、三八九
五月	一、一一八	一、三五〇	二、六三五	四、〇六七
六月	一、〇八八	一、二六〇	二、六四一	—
七月	一、〇四五	一、二五一	二、七六五	—
八月	一、〇五六	一、二七二	二、八八三	—
九月	一、一〇八	一、三二四	三、〇〇四	—
十月	一、二〇八	一、五五七	三、二五二	—
十一月	一、六六四	二、〇三六	三、六八三	—
十二月	二、四六四	二、八五一	四、三五七	—

右は（一）保險金を受ける者（二）『危急救濟』金を受ける者（三）『公共救濟』金を受ける者（四）救濟金を受け得ざる者の總計である

普通學校　卒業者の狀況

京畿道における本年三月普通學校を卒業したる者の卒業後における狀況は男子にありては卒業者の三分の一强は上級學校に、約半數は家事從事、女子にありては約三分の一强は上級學校に、約六割は家事に從事する模樣である

公立普通學校（六年）私立普通學校（六年）の卒業生は男七千八百五十五名、女二千四十名で、上級學校入學者が男二千二百四十名、女七百十六名で、主として高等普通、女子高普、師範等に入學してゐる、就職者は男四百九十名、女四十六名で、最多は銀行會社店員或は給仕として勤めてゐる、家事從事者は男四千八百六十六名、女一千二百三十四名で、その他男二百九名、女四十四名である

第廿師團幹部演習

第二十師團では海州を中心として信川載寧方面において十一日より十三日まで師團幹部演習をなすべく十一日室師團長嘉村三十九旅團長外十三名の幹部は十一日來海十三日信川方面に出發する筈である（海州）

雄基港に防波堤燈標　設置される

咸北雄基港沖防波堤の突端に左の燈標を設置された
一、構造　眞色、上部圓柱、基部コンクリート、赤色
一、高さ　基礎より燈火迄四米一〇、水面より燈火迄六米三〇
一、燈質　燈光、金色、百三十〇、光、第六等、不動燈
一、光達距離　晴天の夜八浬

菅原東拓總裁と鑛業會幹部　十六日頃會見

朝鮮鑛業會では擧て菅原東拓總裁來城の時朝鮮における鑛業開發に關する意見交換のため同總裁に會見を申込んでゐたが、右會見は總裁が北鮮方面を視察して一旦歸城の際來る十六日頃に行はれる筈である

清津組銀の利下決定　各地の組銀も貯銀と同時に

朝鮮貯蓄銀行の預金利下げはすでに具體的に決定し何時でも發表し得るまでに到達してゐるが、殖銀支店が代理店になつてゐる關係上げ協議を進めてをり、清津組銀の如きはすでに利下を決定しその他組銀においても最近の低金利に動かされ、濃厚なる利下げ機運が醸成されてゐるから各地組銀も近く貯銀と殆んど同時に利下げを行ふ模樣である

殖銀別館工事　長門組と隨意契約交涉か

殖銀コンクリート五階建、延坪百九十一坪の殖銀本店別館の建築工事は十二日殖銀において指名競爭入札に附したところ豫定額と開き大きく再入札を行つたが依然豫定額に達せず、殖銀では最低入札者長門組と隨意契約を結ぶべく交涉を進める筈である

群山港輸移出　六月上旬

の群山港輸移出玄米は三萬四千六十七俵、精米六千四百五十九石、外國米七百八十八石、その他の米三百五十五石、合計四萬千六百五十四石にして、前年同期に比し玄米一萬九千七十四石、外國米七百八十八石、その他の米百十七石の增加、精米四十六石の減少、結局合計一萬九千八百廿一石を增加し一月以降の累計は八十九萬五千五百卅一石にして前年同期に比し卅六萬千四百四十一石を增加せり、次に輸入米は八百卅二石にして前年同期に比し六百八石を增加し一月以降の累計は三萬千百七十八石にして前年同期に比し四千九百八石を增加せり

東京公債市況

東京國債市場十三日の正午氣配▲甲號五分利九六、六五▲第二回五分利九四、六五▲一回四分利八〇、九〇▲佛貨四分利一四七、五〇▲二十二年もの九八、五五▲二十八年もの九七、六〇

◇株式◇

大株短期引跡

大新　五十九圓六（不變）
鐘紡　七十四圓八（不變）
日產　十八圓七（不變）
東新　百廿二圓九（不變）

◇期米◇

各地期米後場止

下關一八、二二▲桑名十一番十二番—▲名古屋一九、〇二▲金澤一六九〇▲熊本一七、〇九▲大阪最終氣配九十九錢（一錢安）

仁川穀物出入（十三日）

到着
貨車便　一、四八一
同船便　ナシ
玄米　七、五一五
白米　一、〇〇〇
大豆　二、三四四

移出
白米　四、五〇〇
穀入　三、一五〇
玄米　二、六六〇
大豆　一、〇三六

群山廻米報（十三日）

船便　玄米　二〇〇叺　籾　ナシ
汽車便　玄米　二、九六〇叺　籾　ナシ
牛車便　玄米　ナシ　籾　ナシ
合計　玄米　三、一六〇叺　籾　ナシ

東京深川在米高　東京

深川在米高十三日現在は三十三萬一千四百七十三俵と前日の在米高に比較して四十五俵の增加である

新製紙原料の出現と桑皮の價値に就て（六）

朝鮮製紙株式會社　友次常吉

パルプは現代文明を指導し引率し醸行したものである。實に木材パルプの出現はその根において紙の需要の激増に應じ、需要の激増と共に紙價は益々低價と成り行きて文明に貢獻したのは、その功を科學の進步に歸すべきである。然るに最近我國製紙業者は製紙界の合理化運動を起し、生產制限や製品共同管理等と共に着々その成績を示し、昨冬より洋紙は一割五分、和紙は一割の値上を斷行したといふ。諸物價低落の今日國民に取りては由々しき問題である。紙は文明の母、卽ち紙價の昂騰は吾人の文明を阻害するものであるといはねばならぬ。良紙安價

雁皮、楮、三椏

これ等は日本固有の原料である。三椏は明治年代に入つて現れて來た。雁皮の紙質の優良なることは紙土とされてゐる。朝鮮紙の古紙は概して雁皮類であると聞く、英國および伊太利でも今尙上等の手漉紙原料にエスパルト草を使用するといふので、アフリカ產エスパルト草を英國から取り寄せて漉紙して見たが、やゝ纖維短小なるも美麗なる紙であつて良紙に成る點において東西兩大關であると思ふ。しかしながら如何に良質原料であつても、吾人の要求語に應じ得ない原料は美術紙は別として、文明の母といふ實用紙の原料として價値がない、この意味において木材パルプの横暴を極むる現今にありては、自生植物なる雁皮は勿論のこと、楮三椏も逐年產額減少を示し、而後如何なる方法を以てするもこれが產額增大を望むは不可能であらう。從つて和紙及朝鮮紙も同樣の運命にあるけれども、今なほ和紙の保護といふことが我國において行はれるのは、これを大勢に放任して置けば遂に日に急勾配的角的に消滅して終ひ民心に動搖を來すから可及的長時で引下げる手段に外ならぬ。斯くの如きはやゝ議論に渉るから還歸するが、試に大正元年の和紙產額二千萬圓、洋紙產額二千萬圓であつたのが今日は洋紙產額一億五千萬圓、和紙產額五千萬圓となつてゐる。但し和紙五千萬圓の內、約六割迄は機械漉和紙である。統計局では和紙と洋紙の區別を重大視せず、又一般においても和紙と洋紙との區別の定義に拘泥する茶人も減少した。恰も人絹と天絹の區別を論ぜず、價段の差に依つて無意識に買ひ求めると同樣、和紙であるか洋紙であるかを吟味して後買ひ求めるといふやうな今日ではないのである。又吾人の周圍には殆んど和紙は見つからない。斯くの如くして我國紙年產額約二億圓の內一億八千萬圓が機械漉紙、殘り二千萬圓が手漉紙であつて手漉紙は大正元年の同額である。何がさうさせたか。木材パルプの出現は卽ちそれである。

木材パルプ

私は紙の歷史に言及するけれども、紙を語り初めたのは支那が元祖でその製紙技術は一は高麗を經て日本に來り、一は西漸して西歐にいたり、更にみがきを掛けられて米大陸に渡り、次に日本に西洋紙製法となつて歸つて來た。いはゆる現代の製紙法となつて今や日本はこれを元祖の支那に製紙技術を逆輸してゐるばかりでなく印度以東露西亞迄洋紙を供給する樣になつて、紙は元來物を包むべく出來てゐる卽ち製紙技術は地球を一周一擦した、この間に約二千年近百年を要したといふのである。今より約九十年前頃から、獨乙人が碎木パルプを、英國人は曹達パルプを、米國人、瑞典人及獨乙人が亞硫酸パルプの製法を發明したとある。木材パルプ出現前には主として日本は楮、支那は竹、魚網、歐州は綿麻布ボロを用ひたとある。何故木材パルプなる大發明が紙の本家なる東洋人に發見されず、西洋人に先んじられたか、紙は文明の尺度とかいふ。近代における文明は歐州が先進地であつた、東洋には木材少く、殊に竹の如き繊維物豐富であつたが、歐州にはエスパルトもアフリカより輸入する如く西歐等の外比較的斯種植物が少かつた。北歐スカンヂナビア半島およびフインランドよりは今なほ世界に木材パルプを供給する如く木材豐富であつたから供早くこれに着目したものであらう。恰も石炭なき木材國ノルウエーにおいてスチーム・アッキユムレイターを有する鐵道機關車を大發明したるが如きものであらう。世界の紙の八割は木材パルプで出來てゐると稱されて居るが、今や世界の木材パルプの年產高一千五百萬噸、紙年產高一千八百萬噸と稱され居る。しかもそのパルプは世界的商品で我國においても米國產、カナダ產、スエデン、ノルウエイ產、樺太產等殆んど近似値段で取引されてゐる有樣で、人類の幸福增進を目指す文明の母なる紙の原料の重要性を物語つてゐる。いはゆる工業原料に國境なしといはんばかりに邁進してゐるのは感謝すべき事であらう。

小兒科　吉田醫院　醫學博士　吉田得次　診察　自午前九時至午後一時　漢江通十一番地（龍山警察署前）電話龍山四八番

ロシヤ飴　安東縣市場通　大山堂

設備完全なる專門店へ　アート萬年筆　電本四〇一六　京城本町一　米澤萬年堂　明治町角

原料香水　オリヂナル
風薰る初夏の　すがくしさはオリヂナルの薫りを添へてこそ一層爽快の氣分が味へます
定價　小瓶0.50　中瓶1.00　大瓶2.00　特大瓶4.00　蝶形瓶1.20　0.60
東京日本橋本石町　本舖　安藤井筒堂

シヤリング工場　解體、鐵船、新古板、寸法切　ウエス、麻袋、鐵銅類、肥料、原料、各種油、製
安價なる包裝を御利用下さい　鑛石入麻袋　古セメント袋類加工改造
當所岩谷商店　支店　元山府壽町一八

クスリ　釜山府辨天町壹丁目　卸商　合資會社　大黑南海堂　電話長四〇五　一三〇七　一四〇五　振替釜山三〇番

今の一錠は未來の大安心の基!!　性慾に充溢　トツカピン

醫家には　サントニン　家庭には　セメン又はセメン圓
世界の醫學者及び臨床醫家は最も有效確實なる驅蟲劑としてひとしくサントニンを推奬して居ります。「セメン」或は「セメン圓」はこのサントニンを原料として製したるもので、その效果は確實です。
全國藥店に販賣して居ります
東京大阪　三井物產株式會社藥品掛

歷倒的人氣の　ライオン齒磨　ライオン齒刷子　大景品附特賣
この度、ライオン齒磨本舖では愛用者に奉仕の意を表する爲め、大景品附の特賣を始めた。ライオン煉齒磨チューブ入二本を一組としたものと、ライオン齒刷子は、男子向と婦人向を一組としたものを、各々大景品の抽籤券で包み、全國的に賣出したが、品質第一主義をモットーとして居るだけ、その賣行は大したもので、景品は、金側時計が四十個、その他品の良い景品が澤山あり等外者にも石鹸一個づゝを洩れなく進呈する。
こんな素晴しい景品では、忽ち賣切となるだらう。君こそと思はん人は、早速お買ひになつて幸運をひきあてゝは如何？

文藝創作講座　全十卷　◇文藝創作の唯一最高指針◇
責任編輯　菊池寛　山本有三　久米正雄
會員募集
會期　每月一回發行。十ヶ月修了。
體裁　各冊菊判三百三十頁以上。紙質上等
配布　會員のみに頒つ。他の刊行物の如く店頭に於て決して分賣はしない。
入會　入會金として三十錢を申受ける。
會費　一ヶ月七十錢を入會金を添へて振替又は爲替にて申込めばよい。但し五ヶ月分以上の拂込者は入會金は要らない
◇內容見本申込次第進呈◇
主題小說論　菊池寛／短篇小說の書き方　久米正雄／新感覺派文學の研究　小島政二郎／新興文學論に就いて　横光利一／戲曲作法　岸田國士／一幕物作法　池谷信三郎／大衆文藝作法　直木三十五／略式大衆文藝作法　三上於菟吉／映畫脚本組立法　森岩雄／映畫脚本作法　村上德三郎／シナリオの書き方　村田實／詩とその作法　近藤經一／俳句の作法　萩原朔太郎／新しき文章に就て　室生犀星／手紙の書き方　高濱虛子／現代女子の手紙　南部修太郎／女性の手紙　吉屋信子／若い人の書簡　三宅やす子／文藝雜錄　片岡鐵兵／編輯部
東京市麴町區內幸町大阪ビル四階　文藝春秋社　振替東京一七六〇三

朝鮮名物　鯛燒品　昭和燒肉　牛肉平壤煮　元祖　平壤府　榮田商店

資本金壹千五百萬圓　株式會社十八銀行京城支店　同新龍山支店　同龍山支店

【寫眞說明】上は開城府會、中は光州の邑會、下は咸北城津の築港修築促成市民大會

全羅南道

養蠶家救濟に製糸業者乗出す

繭の共同販賣問題解決

秋蠶種二萬枚寄附

繭の價格が安いため道內養蠶組合一齊に蹶起し內地直移出を斷行すべく着々準備を進めつゝあつた全南道では事態容易ならざる形勢に陷り道當局を初め販業關係方面では頭痛鉢卷の態のところこのまゝ放任して置いたのでは共同販賣制度の悲慘事を見るは勿論當局ではその始末をどうするか殆ど見當のつかない程の混亂を惹起さるゝに到つたが形勢の逼迫を憂慮した若林製糸工場は自己の原料地帶は自己において開拓する必要がある從つてその管內の養蠶家の陷りにも哀れなる立場に同情し共同販賣田道當局にあまねく秋蠶種を交附して救濟を行ふ案を立て遂にこれを聲明するに至つた、しかして一方道部職員道是製糸會社の大長吉田直良氏は道是製糸會社の大株主たる地位にかへりみ進んで調停に乗出し製糸會社重役間を奔走してその同意を求め道內蠶業界發達上重大の責任を有する道是製糸會社が養蠶家とその弊策をともにするは當然のことであるといふ見地から若林製糸場と同一步調を取り蠶業救濟上最も効果適切と認めらるゝ秋蠶種の無償配附を行ふ旨を決定しこれを養蠶組合に語りたるところ製糸家の好意こゝに至れば繭は安くても製糸家に持込んで內地移出はせぬと快く承諾したので六月十一日長城、松汀里、光州、南平、羅州、榮山浦等の各組合長及各製糸現代表者を帶同し道廳に出頭して吉田氏より委曲を說明して當局の態度を道當局に報告し寄附の受納につき諒解を求むる旨があつた、道當局において製糸家の好意を深く多とし欣然諒解を與へたのでもしも重大化せんとした繭販賣問題もこゝに共同販賣解決を告げた斜新現全南製糸會社も同一步調を取つてこの上は各製糸家協調の上養蠶救濟上徹底的に活動することゝなり各社合せて三萬枚の秋蠶種を寄附することゝなり養蠶家は喜ぶこと限りなく繭安の苦勞も打忘れ全南製糸家の寬度を三嘆して感謝の意を表し道廳前を退散したのは近來にない劇的シーンであつた(光州)

光州邑會

十二日開催

光州邑會初會議は十二日午前十時から邑事務所樓上において開催、抽籤により席次の定む

一番安定基君 二番岩橋朔 三番相馬與作 四番崔駿基 五番金信翊 六番岩切 七番原本二三郎 八番谷口隆九 九番內田重夫 十番金相淳 十一番編木有雅 十二番坂口喜助 十三番牛島龍卯 十四番安鍾迪

の諸氏夫々自席するや奧村邑長開會の挨拶を述べ次いで

會議規則は設けてありませんので設くるや否や從つて本日の會議には規則は間に合ひませんので會議君略にするや

◇金信翊君 自治制始めての會議でもあり先づ議事規定を制定する必要あり(坂口、安定基、岩男氏賛成)

◇奧村議長 只今御尋ねしたのは議事規則を設くるや否やを御尋ねしたのであります、設くるとすれば明日迄でに作製します(金相淳、谷口兩氏賛成)

◇奧村議長 明日議事規定を提案します

◇相馬君 明日以後は新議事規定により夫れ迄は協議會で進行して貰ひ度い

◇奧村議長 協議會に賛成なりや(一同賛成)

議案第一號 試驗賦課案を配付す

◇奧村邑長 本案は四月一日現在にて作製したもので茲に提案す

◇坂口君 本案は前年の面協議會の時と大差ありや

◇奧村議長 各個人々々につきては相違がありますが大體において前年と大差はありません俗住同案は委員附托にするや否や

◇谷口君 會議規則が無い爲め普通議事規則に準據して全員委員として五等又は十等迄で以下は內鮮別々に審議あり度し

◇安定基君 五等十等以下を內鮮各別に審議するは不贊成である直散內鮮通じてすべきである

◇谷口君 內地朝鮮人と區別したので無く只斯くした方が資產狀態が分るからであります

◇金相淳君 安君の說もに尤もであるが資產狀態が分らぬので實際上よりなしたのである

◇安定基君 前說を固張る

◇相馬君 私は谷口說に賛成である、賛否の決を執りでは如何、魚村議長決をとり八番說成立す

◇坂口君 賦課等級であるから秘密會にせられたし

◇魚村議長 秘密會にします

◇牛島君 官吏は今回減俸となるのであるがこれは如何に取扱ふか

◇魚村議長 それでは秘密會に致します

かくて午前十一時から秘密會に移る

邑議點景

▲光州邑會議の初會議が十二日午前十時から始まつた時の官廳があつて間のない事でもありかつ初めての會議といふので緊張したせいもあら福木君や先登に手島、岩橋、岩男、金信翊、坂口、原本、內山、相馬、崔駿基、谷口、金相淳の諸君何れも定刻前に出席した

▲が時間が來ても二つ計り議席が空いてゐる初會議から缺席かと思つてゐたら十五分程遲れて安鍾君が次いで安定基君が入つて來た議事も余り進行してゐないので何れも安心▲安君は一番に、安鍾君は最後の十四番につきこれで頭數も揃ひ全員出席先づ初會議としては芽出度し▲奧村邑長が議員の席次を定めんと抽籤を持つて行くと坂口君席次は何によりて決定するかといの一番の質問に一寸面喰つたが未だ議事規程は無いから從來の例によつてゐると答ふるや二人の間に相當議論があつたが結局抽籤となつた

自動車事故

光州市內須崎屋町の金容九(三〇)は草場自動車部の荷物自動車で松汀里から精米を運ばんと人夫と共に荷箱に乗り運轉手鄭大伸が自動車を運轉して十日午前十時十五分極樂面社隱里鎭城橋手前二丁ばかりの地點に差しかゝつた際數十間前から三四名の婦人連が一列になつて左側を通行してゐたので運轉手は十五間手前から警笛をならし速力を緩めてゐたが僅二間程手前になつて前の一婦人が砂塵を避けんとその前方を横切つたので運轉手は急にハンドルを右に取つて進行せんとした處下水溝に墜落しそうになつたので又左に轉回した瞬間ハンバーの左端がその婦人の右脚大腿部に衝突しその場に倒し後頭部を強く打つた爲め即死した急報により光州署から福木司法主任三島保安主任等現場に出張檢視の上死體は光州郡石谷面浦風里の文芝實に引渡した(光州)

農學校で養魚

光州農業學校では前年以來農家の副業獎勵に就いて種々研究の結果本年は一層擴張して水田六百步魚田百坪プール飼用七十五坪を補施し且下公魚の養殖と鯉稚鯉卵の配布を受け職員指導の下に生徒により養殖をしてゐる(光州)

慶尚北道

會議所が加俸減額に反對

商業界の全滅を來すとて各要路に電請す

大邱商業會議所では在鮮官吏の加俸減額に對し反對運動を起すこととし先づ左記陳情書を作製し首相、藏相、內相、拓相、總督あて十二日打電した(大邱)

新聞紙の報ずる所によれば官吏の外地加俸を減額せらるゝもの如し而に本俸減額實施により當地官廳側に消費組合組織の機運に向ひ爲めに商業界は大なる脅威を受けつゝあるこの際加俸減額を見るに至らんか消費組合の實現することは明かなり斯くて當地は既往三年の凶作と昨年の豐作飢饉により購買力の減衰甚なる際なるをもつて商業界は全滅の外なきを憂慮せらるゝにつき加俸減額は絕對中止せられんことを特に閣下の御高配を切望して止みます

龜尾の面民大會

代表者道廳へ陳情

慶北道善山郡龜尾は郡の北部にあり交通極めて不便で郡內善山外六面をのぞく外各面は一致して龜尾移轉を要望し三年來道廳に陳情してきたが今回新築する郡廳舍は從前通り善山邑と決定したので龜尾では直ちに面民大會を開き對策を講じてゐるが取り敢ず郡廳に代るに乙種程度の農業學校設立、水利組合設置、軍威への二等道路の促進を道に陳情することゝし代表者五名は十二日來邱道知事に種々陳情した(大邱)

取引繭價一掛を增す

十八掛七分

慶北道の春繭共販は日をおふて益々出廻り旺盛となり十四五日頃が最盛期と見られてゐる、一方內地の糸況好轉から十二日は取引繭價は一掛を增し十八掛七分となりこの分だと廿日頃には二十掛を突破すると見られてゐる(大邱)

猩紅熱續發

蔓延の兆あり

大邱の猩紅熱は九日六名十日二名の發生を見たが十一日更に四名發生しこゝ數日間に十六名の患者が出た、今回は特に惡性で死亡率が多く十一日發生した四名中一名は間もなく死亡した、場所は三笠町を中心に全市に發生してをり蔓延の兆があるので憂慮されてゐる(大邱)

伊藤氏へ留任懇請

大邱商業學校期成會評議員會は十二日午後二時から大邱商工會議所で開催する九日辭表を提出した會頭伊藤吉三郎氏の辭任を認めるか否かにつき種々協議した結果同氏が南北支那視察を終へて歸邱するを待ち留任を懇請する事とし午後五時散會した(大邱)

大邱中學創立十周年祝賀會

大邱中學校は六月十二日を以て創立滿十周年記念日に相當するので當日午前十時から同校講堂で記念祝賀會を催した(寫眞は當日の式場)

平安南道

平壤の商人に物價引下げ警告

府廳、會議所、繁榮會から官吏の減俸に對し

減俸に伴ふ物價引下げ問題に就て平壤商工會議所では十二日役員が會合、繁榮會正副會長も參加協議の結果府廳、會議所、繁榮會が一體となつて平壤府內の商人に對して物價の引下げ方警告を發することゝなつたが更に朝鮮人側商人團體の參加を勸誘の筈である他面役人側では購買組合計畫も起りつゝある折柄とて平壤府內の商人側においても大勢に順應して大いに勉强することゝなるであらうと豫想されてゐる(平壤)

山根氏支配人に

小野田セメント平壤支配人であつた小牧太次郎氏の後任に就ては本社において物色中の處同支社支配人代理山根次亮氏が昇進就任することゝなり山根氏には後任を置かず同じく支配人代理石林友之進氏が販賣課長を兼任山根氏をたすけることゝなつた山根氏は入社以來三十年の小野田の人であり又石林氏は大正七年山口高商出身、同八年以來小野田に勤續してゐる人である(平壤)

元巡査の强盜殺人未遂

無期懲役を求刑

去る四月十九日夜平壤府大同門通り朝鮮煙草元賣捌會社宿舍に侵入宿直の塚田護夫(三〇)および同人妻すみ子(三〇)の兩名を殺害の上强盜を爲さんと企てた殺人未遂、强盜未遂犯人黃海道載寧郡邑內元江東警察署巡査周國鐵(二〇)および同人朝周聖淳(二〇)兩名に關る殺人未遂および强盜未遂事件公判は十一日平壤地方法院で本多部長係、林檢

平元線から

久松生

◇六月六日土曜午後十一時京城驛發北行列車の人となつた、松岡本社長の西鮮視察に隨つてゞある、佐藤鐵道旅客主任の一行も見へた何でもあすの日曜を利用して平壤ゴルフ遊をとのこと、一しきりの賑やかさも何時の間にか寢夜にひそく車輪のきしりのみと化して步路を辿る、それもほんの一瞬時としか思はれぬ程なのに大同江の初夏の朝景色に迎へられた。

◇七日午前六時十分平壤驛着加藤支局長、吉村販賣店主に迎へられて鐵道ホテルに入る、朝食を大急ぎで濟まし、松岡社長は禮裝して午前九時卅一分平壤驛發平元西部線の客となる、朝鮮教育界の功勞者故鵜田誠惡先生の彰德碑除幕式に參列する爲めであるが、同じ目的のために行を同ふする松井民治郎氏、朴斗栄氏、曾頭新聞記者諸君をはじめとして禮裝に威儀を正した人々で充滿されて居る、それでも談論、風發車內は時事問題の討論會場と化されて愉快限りなしだ。

◇汽車は蹤々とした大豆畑を行ひた走り、西平壤、西浦、順城、馬山は順川店は舍人場、鳳鳴、慈山、順川、殷山、新倉の驛々を經て遂に三時間の後十二時三十五分新倉驛の終點たる新倉驛についた、將來これから延びて咸鏡線の高原驛に接續し黃海と日本海とを結ぶ横斷線のいはゆる平元線の營業線全部を乘破した譯である、月こそ違へ昨年の七月、同じ日の七日に松岡社長は平元道路による平元間の視察をなして紹介に努めたことを思ひ出して感慨深いものがあつた、松井翁の新倉事業所に少憩一行のために用意された自動車にて二十二町余を隔つた平安南道順川郡新倉についたのは午後一時だつた。

合財袋

◇…平元ゴム工場の勞資爭議は工場主の讓步と爭議團の崩れにより一段落となつたが同爭議で牡丹台公園乙密台の樓閣に上つた爭議團員と共に斷食して當局を手古摺らせてゐた首謀者の兩女工は十二日拘留滿期となつたが更に一週間の拘留處分に附された警察署では兩女共に一時は斷食すると頑張つてゐた事十一日の夕食から飯を食べてゐるが兩女工共に更に一週間の拘留處分に附されたのは寧ろ今回の共產黨秘密結社事件と關係がありはせぬかと見られてゐるためであると傳へらる

半島繁榮號

—每月二回發行—

特色を紹介、開發に資す わが社の移動探訪企畫

南に釜山港の關門を擁して內地との連鎖となり、北に鴨綠、豆滿兩江を隔てゝ滿洲と境し、東海岸は日本海に沿ひ西海岸は黃海に面するわが朝鮮半島は風光に、產物に人情に、風俗に歷史に、傳說に多岐多樣な特色をもつてゐる。山に世界の奇峰金剛山あり、國境にそびえて千古の雪を頂く白頭山があれば、鮮に名高い鴨綠江の悠暢たる流れがある。歐に牧歌的なアリランの唄があれば、南鮮に南方人の憧情迫る伽耶琴のリズムがある。半島文化の中樞神經モダン京城のすばらしい成長に準じて、平壤、釜山、大邱、咸興、元山、新義州、仁川、大田その他の各都市は近代文化の吸收にこれ努めてゐる。湖南一帶に密集する各部邑は穀產に水產に豐潤なる競爭を見せ、夏の樂園元山、新興の工業都市咸興、國境を守る羅南、新義州、鐵の都兼二浦等西北鮮の各都市もまたそれぞれの門戶を張らんとしてゐる。かく半島の地方色を探れば、プリズムの各面には五彩の色光が躍るに相違ない。わが社は地方自治制施行を機會として、全朝鮮の主要各地方に亘る移動探訪を試み、產業、交通、學事、傳說等の各方面の人と話題を豐富に捕へ來り、每月二回『半島繁榮號』を發行して、その特色を紙面に紹介し、かつ地方發展に貢獻する計畫である。それがどんな組織の下に行はれて、どんな收穫をもたらすか、讀者の御期待を乞ふ。

京城日報社

忠淸南道

農家の逼迫 畜牛の放賣激增

豚鷄の飼育は增加

大田郡畜產組合の調査による五年度末家畜の現在は牛四、六七七頭馬四二頭、驢騾九頭豚四、四三一頭(改良種一、九五九頭)山羊二七三頭、鷄二〇、八六三羽(改良種八、三三五七羽)に達し前年度に對比し牛を除く他は激增の傾向にあるも畜牛のみは過去滿三年にわたる旱害の脅威と激甚なる水害を被り剩へ穀價慘落の爲め農家經濟著しく逼迫し例年晩秋より冬期にかけ放賣するの慣習に加へ前記の打擊に基因し金融緩和の爲め放賣するもの多數の結果二百五十七頭を減ずるに至つたが『豚鷄』は年々增加の趨勢にありて自給肥料增產を目的とする採肥養豚および副業養鷄等による小家畜の飼育を以て利得とするが如き傾向漸次普及に向ひつゝあり殊に副業養鷄においては特殊の傳習をなし大田、新灘津に養鷄組合を組織せしめ生產品の處置およびその他改良種雞の統一を期しつゝありて大田は成鷄三千羽餘を飼養し本春生雛二千一百三十羽を育雛中であり更に新灘津は成鷄二百餘羽をして本春初生雛二千三百羽を育雛し特殊養鷄として發達の機運にあり本年度には改良種の普及とともに漸次增加する(大田)

景品附で春繭の共販

十三日から開始

大田郡農會では忠南道春繭共同販賣價格決定(桑蠶糸價五百四十六圓より五百六十一圓までの間十七圓七十錢とし以上十六圓を超越する每に一掛增し以下同標十六圓を下落する每に一掛下げ價格によりて十三日から郡共同販賣所で開始したが兩館共落成の一段として一等白米一叺、二等甕三斗、三等シヨベル以下の景品附福引をなしつゝあるが春繭の品質は非常に良好である(大田)

道廳舍地鎭祭

十八日執行

忠南道廳舍敷地も均工事も進捗し廳舍の工事請負も決定したので大田邑では總督代理をはじめ齋藤知事、高武內務部長等多數參列を仰ぎ十八日盛大なる地鎭祭を行ひ式後祝宴開催の筈で準備に着手した(大田)

汽動車試運轉

鐵道局大田運輸事務所では從來群山全州間運轉客車の汽動車をガソリン動車に改め松汀里潭陽間(三十六哩)に汽動車を運轉せしむる事とし十二日關係官民有志を招待し試運轉を行つたが近く營業開始する筈である(大田)

女學校の行事

大田高等女學校の本月中の主なる行事は十三日(十四日休日の爲め)を記念日として放課後勤務に關する林業夜間の講話あり樹木の排肥、花壇および疏菜園の手入れ、校庭の除草および掃除等勤勞の體驗をなさしめ二十日は庭球小會、二十五日は母姉會開催に決しプレー、音樂、ダンス等に臨はふ筈(大田)

田植初まる

論山平野の田植は本月上旬から取掛つてみたが、永らくの天氣續きで高地の苗代は水の不足を告げてゐたところ十一日の夜からの慈雨で一齊に田植を開始した(江景)

湯村農務課長視察

本府農務課長湯村辰次郎氏は忠南道を中心とし全北の一部視察中のところ十二日來田高橋郡守の案內にて郡是製糸工場、同原蠶種製造所等を視察して五列車にて出發歸任した(大田)

三納稅組合納稅完納

大田郡第一期分戶稅の調定は八千二百五十五圓であるが同附加金および戶別割一萬三千圓を合すれば二萬圓を突破し居るも麥作の未熟と麥價下落のため延いづれも定時に納稅不可能となる完納を憂慮されつゝあるも柳川面住狀里、儒城面鳥國里、儒城面論田里の三納稅組合では率先して完納をなし範を示しつゝあり一般に納稅組合の成績は良好である

江景尚武會表彰

江景尚武會は本年三月江景警察署の武道場の狹隘なるを以て十五坪を寄附したが今回齋藤總督から表賞狀を下附せられ川上署長から授與式があつた(江景)

汶矣島電話開通

十六日汶矣島京城飛行場に京城郵便局分室設置とともに電話事務取扱ひに伴ひ大田郵便局でも一通話七十錢一回の呼出料四十錢で通話を開始した(大田)

大鐵對群山

けふ午後二時開催

湖南野球聯盟リーグ各戰群山對大田鐵道野球戰は十四日午後二時から大鐵グラウンドで擧行する今群山は湖南の強豪木浦軍を擊破した餘勢をかり必勝を期して遠征し來田するので大田鐵道チームが如何なる作戰で對戰する哉今迄の戰績は大鐵は三勝一敗、群山は二勝一敗木浦は三勝一敗の戰績を有して居る(大田)

簡閱點呼

論山郡內の簡閱點呼は七月一日午前九時から江景警察署內において執行することになつたが本年の人員は未教育者十一名既教育者十九名で點呼官は七九の高山聯隊長である(江景)

警察の修養講演

江景警察署では道の撫臨官巡廻しの修養講話を石田中壽次郎氏來江八日午前十一時半から江景署演武場において營業主および家族に對し生活改善の修養講話をなし正午二時終りそれより二時半から料理屋飲食店旅館業者に對し板の居に業に關する各の待遇方に就て有利なる講話をなし盛況裡に午後四時散會した

忠淸北道

永同の夏季衞生施設

忠北永同警察署では傳染病發生の絕無を期し本月上旬から十月初旬まで左記計畫の下にそれぞれ實施中である(永同)

一、腸チフス豫防注射 六月七日黃澗面八日陽山面同十一日鶴山面十六日永同面同十九日陽山面廿三日上村面同廿六日龍山面、廿八日龍山面

一、衞生講話 自八月四日至八月廿七日各面

一、有害飲食器具取締 六月二十四日

一、蠅育上げ 每日

一、蠅取デー 每月十日二十日三十日

一、淸潔デー 每月五日、十五日二十五日

一、撒水デー 每月五日十日十五日二十日二十五日三十日

一、井戶カルキ消毒 每月二日十七日

一、石油乳劑撒布 每週一回

慶尚南道

釜山の蠅退治

每月一日と十五日

暑さに向つて傳染病の流行時季に入つたので釜山署では六月より九月迄の四ヶ月間每月一日と十五日を蠅取デーとし府內一齊にわたつて町總代と提携して徹底的に驅除を實行することに決定し全府民と一致協力して傳染病の撲滅をはかることゝなつた、實行方法としては市內各藥種業者の應援のもとに蠅退治のポスターを配布して一般府民の自覺を促すと共に官民一致して蠅の絕滅を期し塵芥その他汚物の處理のほか露店飲食料品販賣業者に對し嚴重に蠅退治を實行させることゝなつた(釜山)

釜山驛で合同車脫線

機關手の過失から

十二日午前六時二十分頃釜山驛構內にて列車の入れ替へ作業中機關手の過失にて本線編入の列車後尾に連結した手荷物三等の合同車が脫線した爲め釜山驛着發の列車はいづれも定時に運轉不可能となり驛では取敢ず七時卅分八時三十分の大邱着列車は釜山鎭驛へ變更し釜山驛發の十時四十分の列車も機關驛より發車に遲延したが乘客の故障は殆ど無く札は設備の關係上出來ないので大狼狽をきはめた(釜山)

財務事務監査

慶尚南道財務部においては密陽郡內財務事務監査のため、神谷財務部長、駒宮稅務課長外雇員四名が去る八日來郡郡廳および郡內各面の財務事務一般監査を執行十二日終了なほ部長以下午後二時四十分發列車にて歸廳した(密陽)

天長丸漂流

七日夜釜山を出港して江原道大浦港に向け航海中であつた釜山本町武久剛仁氏所有の天長丸(一九噸)は慶北甘浦神谷七哩の海上にて突然機關部に故障を生じ運轉不能に陷り漂流中を慶州郡陽北面典村里金應容所有の金容丸に發見され甘浦港まで曳航救助された(釜山)

密陽の降雹

十二日午後四時半頃密陽面西北の空に起つた銀指大の雹を交へた大夕立は暫時相繼續して物凄いばかりであつたが約十五分にして止んだ、作物には大なる被害なき模樣である(密陽)

米穀と貯藏の講演

廿五日午後二時より慶南穀物檢査所において朝鮮農會主催のもとに大原農業研究所長近藤萬太郎博士の『米穀と貯藏』に關する講演會を開催する筈(釜山)

漆增產計畫

慶尚南道山林課では近年漆の產出が極度に減退し僅に咸陽、山淸、居昌郡にて九十三貫千七百九十四圓に過ぎない狀態となつたのに反して最近道內の漆の需要は統營の螺鈿漆器咸陽木器等の生產が漸增の傾向を示めして來たので粗惡な支那產漆の輸入を防止して道內產業の助成を期する見地から昨年度より十ヶ年間に左記豫定によつて漆の增植に努力する計畫に努力中である(釜山)

晉州	三、九六〇本	密陽	三五、〇〇〇
宜寧	三〇、〇〇〇	統營	五〇〇〇
咸安	四一、〇〇〇	河東	三〇、〇〇〇
梁山	三、〇〇〇	山淸	六五、八〇〇
咸陽	五〇、〇〇〇	陜川	三〇、〇〇〇
居昌	四〇、〇〇〇		

辭令

石川縣七浦小學校訓導 綿森仁雄

任朝鮮公立普通學校訓導補大邱公立普通學校訓導兼補同校々長

鎭海小學校訓導 青木元定

兼任實業學校教諭補鎭海公立工業補習學校教諭

全羅北道

群山府會

十八日開催

群山府會は議員選擧後第一次會をいよく十八日午後一時から本會議第一部教育部會を同三時から第二部教育部會を開催する附議事項は左の如く決定した(群山)

▲本會議 副議長選擧▲會議規則設定▲傍聽人取締規則設定▲府事務處理納稅規定改正▲府稅賦課徵收條例改定▲府稅制限外賦課條例設定▲府豫算決定▲府稅制限外賦課の件▲昭和六年度群山府歲入出追加更正豫算の件▲昭和六年度府戶別稅豫賦額決定及各人別賦課等級決定の件

▲第一部會 第一部會副會長選擧▲第一教育部會に諮問規則設定▲第一部會傍聽人取締規則設定▲第一部特別稅賦課規定改定の件▲第一部特別賦課等級決定の件▲昭和六年度第一部特別經費戶別賦課等級決定に關する件

▲第二部會 第一部會を第二部と讀み替へるものである

群山商議總會

群山商工會議所では七月初め本府に提出する昭和五年度決算その他の事項につき審議する必要ありきたる廿、五六日頃總會を開催する

松本氏講演

群山商工會議所は全日本聯盟理事松本天村氏を聘し來る廿日午後八時より府廳樓上において『中小商工業不況對策として商業合理化の第一義』といふ演題のもとに講演會を開催する(群山)

江原道

道內保安林狀況

江原道はその面積の大部分が林野に占められてゐるのみならず森林は直接間接道民に與へる利益が莫大であるので江原道では保安林設定の區域擴大に努力してゐるが之れが保存を圖ることに非常に努力してゐる。今現在保安林並に將來編入を要するもの等の狀況を調査する所によればおよそ左の如くである(春川)

◇現在保安林

一、防風林 五六町步

一、風致林 五、五一六町步

一、水害防備林 五二一町步

一、水源涵養林 二、八八町步

一、土砂扞止林 四九五町步

◇將來編入を要するもの

一、魚附(兼潮害防備)林 三、二四〇町步

一、水源涵養林 九、六〇〇町步

一、風致林 一五、〇〇〇町步

一、土砂扞止林 八、〇〇〇町步

一、墜石防止林 六、〇〇〇町步

一、水害防備林 五〇〇町步

なほ本年度において設定すべき面積は七、三八〇町步に達するがその中には金剛山の長安寺林二、二九九町步、表訓寺二、二〇九町步も含まれてゐる

區長の處へ强盜

本月九日午前二時江原道平昌郡藩谷面里區長林乃茂方に强盜二名が押し入り林を棍棒で脅迫して保管中の森林組合の公金十一圓ばかりを强奪、更に同洞の家へ侵入し同郡井谷面山田里の二名を毆打傷害の上現金を强奪逃走した、所轄平昌署では搜査隊六名を現場へ急派すると共に目下犯人搜査中(春川)

地方集合

◇慶州十日會例會 慶州十日會は十日午後六時からたつみ館に於て例會開催、會員中より北鮮貨物料金が高率のため地方物價に影響し經濟界に波及するところ多大であるやうとの提案あり編入させるやうとの意味で運動につき決議長來補を推し更に他に觀察となつてゐる支附等につき陳情する等の申合せをなし晚餐を共にして散會した、當夜出席者五十餘名盛會であつた(慶州)

地方人事

▲三木副吉氏(慶南水產課長)十二日來鎭、城中のところ十二日歸任

▲伊藤旺氏(大田運輸事務所長)十二日發光州地方出張十四日歸任

▲森捷次郎氏(鐵道社長)十二日釜山上陸北行

▲大久保治氏(同運輸主任)同上

▲前田勘四郎氏(同營業主任)同上

▲原田義雄氏(同經理主任)十二日着任

▲渡邊右衛門氏(仁川商議會頭)

▲平澤移氏逝去

京畿道

開城府會 第二日終る

開城府會第二日は十一日午後一時から府會議室において開催、二十七議員總出席、傍聽席は増して大入、議長席に就き議案十一號第二期池波里川改修工事費繼續年期及支出方法變更案を上程するや朴鎭恆君をはじめ多數議員より設計破綻に關し深刻な質問あり續いて六年間施行した工事につき說明を求め平田番外より數字的說明あり

◇朴鎭鳳君 新池波里川扶山川の合流點に地面陰高の爲常に滯水の溜りを生じ外觀上は勿論衞生上から見ても宜しからず工事設計が不完全のためにや又は工事が不完全であつたためか

◇平田番外 工事設計及び工事は共に完全に出來上つた現在は水源があるといへども一朝出水があれば細綱になる

◇全觀君 私は平素池波里川一帶に付いて注意してゐるが過去の砂防工事が遲れた結果砂防の流下を見るに致つたことは非常に遺憾なことゝおもふ

◇議長 實地調査の上下流の岩石陰高の面を削り棄てる事に致さう

◇金致國君 昨日既決した會議規則を取戾しその損れた點を補摘し京城府會議の例を習く

◇大河內番外 京城府會則は必ずしも完全とはいひ難し京城府則にあつた故をもつて挿入する必要はない開城は開城としての規則を制定するべきである

◇朴基源君 府會議規則は既に決定しあるものなり繰上り時間を費す必要はない

第二號（府尹專決案上程）

◇林漢爵君 七項中六項は全部を贊成する然し二項は不贊成であるなんとなれば例へ土木營にありて大路橋を『鐵筋コンクリート』に勞組橋を木橋にすると府尹で決定しあるを府尹專決で變更し勞組橋を『鐵筋コンクリート』に大路橋を木橋に架設するとせば其れは金額に增減もないとしても可能なる事實ではないか

◇大河內番外 府としては絕對に斷行する答がない

◇議長 これは府尹の職責に關係ある事なれば絕對致さん事を言明する

それより寄附金について各議員の意見があつたが全員原案通り贊成

議案十二號 戶別稅の件を上程したが間もなく傍聽を禁じ暫くして傍聽を許し右案を可決し先般部市視察議員十五人を抽選で選び開城府初會議は七時無事終了した（開城）

第一部會副議長 宮崎氏當選

開城府議會第一次會部會は十二日午後一時から府會議室において全員（內地人議員七人）出席の上開會、金府尹の指示があつた後議長選擧は無記名投票を以て行はれたが宮崎金藏氏が六票の多數で當選した決議事項に入り全員を委員と定め委員會を開き審議することゝし休會し同二時半から委員會を開き議案を審議した（開城）

農家の副業 蓆用叺 富川郡農會で納入斡旋

富川郡農會では年二十萬乃至二十五萬枚の蓆用叺を消費する朱安君子の鹽田に對し郡管內なる江華水原からこれが供給をなしてゐる現在の矛盾を除却しひいては郡內農村經濟の振興を圖る目的をもつて今回專賣局朱安出張所當局と商議の結果府今鹽田需要叺に對しては富川郡管內より供給する事になつたが郡內叺製作の現狀に鑑みて、さしあたり第一期計畫として八月迄に四萬枚の納入契約をなし目下千三百餘臺の叺織機中、八百臺を農村の婦女見習に使用せしめ製叺の奬勵に盡力中である。製作された叺は三等級に區分し一等七錢九厘二等六錢三等外四錢三厘で代行者朱安製鹽儀市氏が買受けて一、二等平均價段八錢五厘で專賣局に代行納入の一叺につき一錢三厘（運賃その他諸掛費を含む）の手數料を取る事になつてゐるので生產者たる農家から見るならば一等品の製作に力を注ぐ事となり品質向上の上からも又農家の副利用池の上からも誠に慶賀すべきである、なほ郡農會としては將來一ヶ面に二ヶ所の指定部落を設け農家副業としての叺製作の大規的奬達を踰る計畫である（仁川）

監理派年回 開城で開催

南監理教と北監理教が合併して監理教に化して以來毎年一回宛開き第一回年會を今度は開城において開くことに決定して去る十日から十九日まで十日間毎日午前十時から午後五時まで當地北部禮拜堂において開かれたが各地から參詣のため來着した會員は五百餘名で遠く新義州、江陵をはじめ全鮮各地監理教友會から代表者に選出せられ派遣されたものであるが大部分が米國人宣教師であるこれら全部は統理師梁柱三氏主宰の下に選ば會議を進行し夜は當地中央會館で講演會、新婦會等を開催してゐる

咸鏡南道

五月の元山商況 小繁を呈す

五月中における元山金融および商況左の如し（元山）

◇米 月初めにありては京城方面よりぼつ／＼注文あり出廻りもやゝ繁加の傾向にて小繁を呈し相場も堅調をたどつたが中旬以降より內地安値に氣勢をそがれ相場ならず賣惜みかへつて地場品となり不引合の爲狀に陷り移出頓に衰へたに加へ農繁期に入ると江原道方面の諸工事にて刈の出廻り少く精米業者も俄に地場消費の需要に操業するに止まり半休狀態を續け市場は寂漠を極めた三等玄米上旬一六圓二〇、中旬一六圓四〇、下旬一五圓八〇

◇大豆 奧地穀物少く出廻り薄を持續したる結果地圖品たおれに在庫品であつたが諸要期に入りし爲め價に買氣をあふり相場も漸騰して好氣配を見せたが何分地方農家の手持品出盡くしたる模樣にて盛まりたる取引なく殊に元山地方特有の上物は潮物との値開き少く不味の商狀を呈した大豆三等上旬九圓一〇、中旬九圓五〇、下旬一〇圓二〇

◇粟 上旬においては產地より相當の絕對あり端境期に入りたる爲かぼつ／＼の賣行きを商況漸次好勢に向ひ一面沿岸各地の諸工事等を見越し續々產地へ注文を發したれば月末近くには相當の賣買相次ぎ幾分好調を現想されてゐる滿洲粟各旬とも五圓七〇

◇綿布 中旬以降は新端午品の仕入れを控へ地方よりの小口入注ありぼつ／＼の荷動きを見せたが米の精穀商の安値と銀相場の底入續きにて市價何等の變なく無付の狀態にて相變らず無活氣の商狀を呈し更に月末に至り荷動きも一週し最繁期に入つたが新規入荷少く無味閑散裡に越月した相場は上中旬金剛山一〇五圓三エー一二〇圓、下旬金剛山一〇二圓三エー一百十八圓

◇海產物 明太魚沿岸物は品薄にて北海道物の鯖適を見るに至つたが、端境期に入つた爲め前たり賣行良好にて中旬迄は相當の荷動きを示した相場は依然堅調を持し同臣助は前途を見ごし手放さず取引一段落、鯖油も北海道物安値に押され相場焦け付きのため持越品及び新物の荏胡相當量に上りをれり鰯油肥販賣組合の價格協定停頓せるため鰯油行はれず移出杜絶せり相場は五月を通して明太魚が六〇圓、鰯油二圓三十錢、魚油一圓一〇錢

◇金融 商狀以上の如くなるため資金移動も緩漫にして閑散の狀態を免れざりしが各地における諸工事開始漁業資金の撒布等この方面幾分活氣を帶び漸次資金の需要增加し小繁を呈せり

天候不順 喜ぶのは野口老人

『晴はてる／＼鈴鹿はくもる』に近頃北鮮の謂呂合せにしかならぬが鐵趣味の陰慘にして不順な天候は天公少々氣がふれたんぢやないかとあやしまれる位、六月も半ば近い今頃連日平地は微雨、山地は大雨、お蔭で冬シャツほしい日が續く。苗は伸びぬ植付けは遲れる鏈搾沙汰に早くも凶作豫想、これぢや全く目も當られぬ、これに反して喜んだのは朝鮮窒素の野口遵氏（だらう）東洋一をほこる大貯水池も水不足で豫想の半分も電力が出なかつたところへこの程來の雨つゞきは貯水量がグン／＼ふれて發電量も十一萬キロを突破するに至つた。結局首題のとり『山は喜ぶ、鈴は、なげく』といふ譯：……（咸興）

列車運轉時間改正

十五日から全鮮一齊に改正される列車運轉時刻が咸興にはどうひびくか……運轉回數は從來と同樣九列車であるが直通列車に就いて見るに

▲上り會寧發京城行五〇四列車は一時間四十九分早くなつて午前八時四十六分着十分間停車▲上り清津發京城行五〇二列車は十五分遲れて午後八時十分着十五分停車▲下り京城發清津行五〇一列車は七分早く午前九時二十六分着十五分停車▲下り京城發會寧行五〇一列車は三十八分遲れて午後七時十八分着十分間停車となり中間列車では咸興新北青間の上り五一八列車、下り五二一列車が咸興明川間に延長された外各列車共夫々多少時間の變更が行はれた。朝鮮咸南線は咸興五老間の七往復は九往復となりその內汽動車四往復を七往復としてスピード時代に順應し五老上通間二往復を三往復に豐上長豐間二往復を一往復に、五老新興間六往復は四往復に變更する等交通運輸量に鑑み思ひ切つた改正が施されてゐる（咸興）

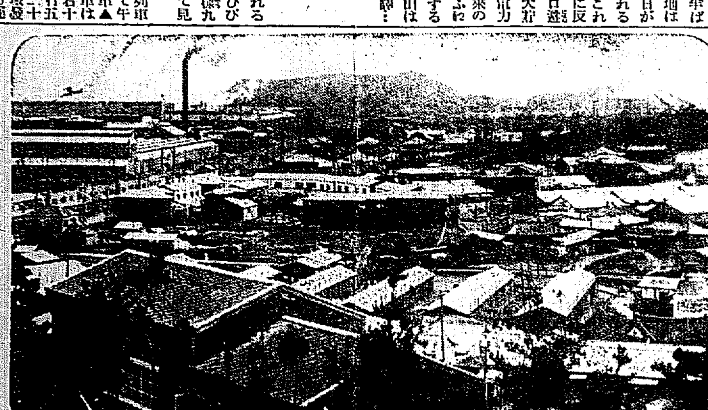

最近の興南 （朝鮮窒素工場）

府章と小唄締切 咸興

府では募集中の『府章』および『咸興小唄』は十日これを締切つたが應募總數小唄百三十餘點、府章五百餘點に達し優秀な作品が多い府では各方面の有力者に審査員を囑託中でこゝ數中には審査に取掛る筈である（咸興）

春蘭の實收豫想 二萬六千七百八十七石

咸南の春蘭實收豫想は二萬六千七百八十七石と發表された。これを前年の豫想に比すれば二千九百七十六石の增加であるが實收額に比する時は一千九百九十八石の減收見込となつてゐる（咸興）

二人組泥棒 興南の洋服屋を襲ふ

興南面中天機里洋服商京城花木支店小澤竹一方へ十一日午前三時三十分二人組の泥棒が裏手からの窓田を夜して裏に硝子戶の硝子一枚を破り掛金をはづし主人達が二階で寢てゐるのを見すまし店頭に有つた洋服生地約七着分と製品六着朝鮮窒會社注文の警備員用服の出來上り品中から六着價格合計二百參十餘圓をぬすみ出し其足で直ぐ隣の小山時計店裏口から又々忍び入らんとした物音に小山店主に誰何されまゝ逃亡した目下犯人手配中（興南）

咸興の競馬 廿七日から

咸興競馬俱樂部においては來る二十七日から六日間咸興洪林奧道臨時埋地で春季競馬大會を開く。出場馬數六十餘に達する見込（咸興）

派遣選手決定

來る廿一日元山公設運動場で開催さるべき咸南都市對抗陸上競技大會に對し咸興體育協會は過般の豫選大會において選拔した十四名の選手を派遣することに決定した（咸興）

緬羊飼育再試驗 咸州

郡農會同業組合ではかつて行つた緬羊の飼育試驗が捗りしくなかつたので今年更に種羊を購入して再試驗計畫中の處十一日洗浦牧場から雄二頭雌八頭が到着したので郡內東面に飼育の事に決定した（咸興）

平安北道

鐵橋から飛込む 前觸れして鴨綠江へ

安東縣二番通り五ノ四梱在某（三〇）は十一日午後二時ごろ三番通りの一料理店で二三の友人と酒を飲んでゐたところ突然『俺は生きてゐられないから身投げして死ぬ』と言ひ出し慌てゝ戶外に飛び出したので連れの二人は恐れて鴨綠江鐵橋北岸の驛警官派出所に至り保護方を依賴したが果して稼は鐵橋第十一號橋から通行人の少ないのを見て投身したので大騒ぎしたが幸ひ鐵橋下を通航中の支那人ジャンクに救はれ一命をとり止めたが原因不明（新義州）

許一の公判 懲役二年を求刑

單一朝鮮共產黨結成を企てた許一（三七）の治維法違反事件の公判は被告が病氣で永らく停擱となつてゐたため二年二ヶ月ぶりで漸く十日新義州地方法院で開廷された被告は滿洲各地を歩き正義府や國民府の幹部と會見し意見の交換を試みたのは共產運動のためではなく純良な政治團體の結成を企てたものであると共產黨結社準備のために同志糾合をすべく滿洲を遍歷したとを否認した、橋本係判事は懲役三年を求刑し辯護があつて閉廷したが判決言渡は十七日（新義州）

林軍司令官視察 朝鮮

軍司令官林銑十郎中將は十四日鴨綠江上流の視察を終へ來新、府外一泊後十五日朝鮮歸任の筈（新義州）

雨で道路崩れる 平北

江界郡高山面と文玉面の境界道路は數日前來の雨で十一日岩石崩壞し車馬の交通が杜絶したので目下人夫四十名を狩出し修繕中である

黄海道

沙里院から

◇朝夕サイレンを鳴らして全市民に府民から深い感謝を拂はれてゐるといふ丸天主人吉見氏に對し時の功勞者として平安南道では本府に表彰方を推薦したとの話してある

◇我沙里院にもすでに七八年前から殆んど一日も缺かす事なく正確な正午時を報して時間觀念の向上に最大の犧牲を拂つてゐる人に山邊卯八氏がゐる氏は道內屈指の醸造家であり又當地消防組頭兼現道會議員の公職者でもあるのだ

◇こゝでも數年前迄は毎日午前六時と正午との二回工場の汽笛を鳴らして絶えず時報に努めてゐたが午前六時といふ早朝にぶう／＼やられては朝寢が出來ずに困るといふ近所の怠けものから抗議が出たので其後は正午の一回に鳴らす事にしたとの話しを聞いた事がある

◇醸造家である以上、どうせ毎日汽罐をたいてゐるのだから正午時の汽笛を鳴らすぐらゐは譯のない事のやうに思つてゐるものも間にはあるかも知れんが、さていよ／＼自分が代つてやるとしたらどうだらう

◇それも自分が思ひ出した時、いつでも鳴らしてすむものなら譯はないが三百六十五日七年も八年も連續して余り間違のない時間を報じようとするには實際並大抵でない事が窺はれる

◇如何です邑長さん、余り豫長にばかり賴らずにこの際一つ平壤の例にならひ何等かの方法で感謝の意を表しては……

病は口から・・・

——口中の殺菌が肝要——

世界的需要の救急護身藥仁丹は
殺菌力強く、消化を援け、胃腸を強健に
精神を爽快に、頭痛目眩を醫し、惡疫を
未然に防止す

好評嘖々 銀粒仁丹 (은립인단)

銀粒は仁丹主劑に
貴藥朝鮮人蔘幷に
ヴィタミンB配合

大增量
十錢 包（八十粒）ヲ百五十粒ニ增量
二十錢 包（百六十五粒）ヲ三百二十粒ニ增量
容器附三十錢包（二百五十粒）ヲ四百粒ニ增量
德用五十錢函（五百五十粒）ヲ一千粒ニ增量
德用瓶入壹圓（新發賣）ハ二千二百粒入

消化不良の時　飲食中毒の時
惡醉宿醉の時　氣分不快の時
船車旅行の時　運動散步の時
集會觀劇の時　訪問接客の時
疲勞倦怠の時　惡疫流行の時
其他時處に應じて活用あれ

小粒 は貴藥サフランを倍加特製せる萬人常備のポケット劑
大粒 は胃腸の強健と精神の快適とに卓効ある救急護身藥

◎徳用一圓瓶入
◎二十錢包に添附の容器
◎三十錢包に添附の容器

葡萄糖時代来る!!

やがて來る『どりこの』時代!

私共が御飯を食べますと、或部分が養分になり、他は糞になつて外へ出て了ふのであります。この養分になるためには御飯が葡萄糖や果糖といふ成分に變化せねばなりません。その變化の働きが即ち消化作用で、それには胃も腸も容易ならぬ骨折をするのであります。だから、葡萄糖、果糖そのものを食べたとすれば、全く消化作用はぬきにして直ちに體内に吸收され、全部滋養となるのであります。即ち百匁の葡萄糖、果糖を攝れば百匁全部が血となり肉となるのであります。ですから醫者は、瀕死の病人で食物を呑みこむ力がなくなつてしまつたとか、たとへ呑み込んでも消化する力がないと言つた樣な病人に對しては、葡萄糖の注射をしてその衰弱を恢復させる事が出來ます。葡萄糖は既の如く理想的の滋養料であるばかりでなく近頃は色々の疾病を治すにも効果のあることが證明されて居ります。今後は益々葡萄糖は多く用ひられること、思ひます。醫界では今後は葡萄糖時代だと申されて居ります。

工報第一〇八五二號

報告書

東京府荏原郡碑衾町碑文谷千四百七十番地
依頼者 高橋孝太郎

一品名 どりこの
右當所ニ提出シタルモノニ付定量分析ノ成績左ノ如シ

	百分中
葡萄糖	三二・三四
果糖	三一・四六
蔗糖	二・四五
灰分	〇・一一
水素イオン濃度(五倍稀釋液) 水容	PH 三・五

昭和六年四月十日

東京工業試驗所
工業試驗所技手 中村枯雄
東京工業試驗所第二部長工學士 越智主一郎
東京工業試驗所長工學博士 小寺房治郎

「どりこの」の成分は次の通り――(上の表は國立東京工業試驗所の分析表です)

葡萄糖、果糖、アミノ酸

(アミノ酸は胃腸の消化液の分泌を促進する作用を持つてゐるばかりでなく、それ自身が消化力を有つて居ります。それ故アミノ酸は消化の魔王と云はれてをります。)

これ、「どりこの」が醫界諸權威の絶對的推奬を頂き、諸名家、愛飲家皆樣から、熱烈なる賞讚と歡迎を受くる所以であります。

美味しい、天下無双の美味!
家庭の飲料として無比の逸品!

男女老幼、下戸にも上戸にも喜ばれ、病人にも健康者にも好適の理想的飲料!
一度飲んだら忘られぬ美味! 贈答品として眞に新時代的!

どりこの

專賣特許 高速度滋養料

『どりこの』愛飲の優勝力士 武藏山關

定價一瓶 一円二十錢
全國の藥店・食料品店にあり

六七倍の水に薄めてお用ひになれば、トテモ美味しい夏の飲料になります。
次の樣に色々な美味しい用ひ方もあります。
○どりこの葡萄酒 ○どりこの氷
○どりこのカクテル ○どりこのパン
○どりこの菓子 ○どりこの牛乳
○蜜豆にかけても、洋酒、麥酒に混ぜてもトテモ美味しく召上れます。
━一種、各種の飲み方を御工夫になつて召上り下さい。

D-68

大日本雄辯會講談社代理部發賣

代理店 玉置合名會社

大邱土木談合事件公判

最低の價格は正當の入札でない

時代に標準を置いて貰ひたい

牧野辯護士の辯論

【夕刊既報】大邱土木談合事件の公判は十三日午後十二時半に一時休憩したが午後一時半に至り再開した、午前中に二時間半の長辯舌をふるつた牧野辯護士は、少しの疲勞の色もみせず直ちに續行辯論をなした辯論は午前に引續き法律に關する論點の第一致無罪說とその論據から致します、先づ無罪說の論據を論ずるに當りまして從來の判例と學說を總括的に批判して見たいと存じます、大審院判例の要旨は競爭入札は注文者は工事の内容を知悉して豫定價格を附し、注文者は自己の有する豫定價格に對比して、價格を相當と認めたものを落札者と定めるのであるから、落札者の意志決定とは沒交渉、故に詐欺は成立しないと斷じてあります

更に論旨を進め牧野辯護士、その他數人の學者の學說を引用し無罪論を高唱したのち

一、協定行爲と行爲の違法性
一、自由競爭主義と社會政策主義
一、濫用せらるる競爭入札と法の保護
一、協定行爲の弊害と不正協定行爲

等々十餘項目を列擧し約四時間半に亙り論旨を述べたのち、最後の結論に入り一段聲を張り上げ

最低價格は正當な入札でなく、適切な價格が正當な入札である若し裁判官があくまで本件の事案を不正協定とみなすならば、競爭入札を濫用する官廳をも責めねばならぬと思ひます、正しき理論が相對立する時これを判斷する標準は時代に置いて貰ひたいのであります

と懇切なる態度で辯論を終へた時に三時半、横田裁判長は十分間の休憩を宣し三時四十分に再開、一松辯護士があとを受けて辯論に立つた

不法と正當の

談合を細々と說明

一松氏の辯論

私はお許を得て本件被告の中山、小寺、宮川、多田この四名のために私の意見の一端を申上げて判官各位の御評決の資料に供し、併せて被告のために有利なる御判決を請求致さんとする者であります

と冒頭し眼力のある太い聲で論旨を進めた

談合には不法と正當と二種ある不法なる談合とは所謂みだりに價格をせり上ぐる目的として談合する、分り易く言ふならば公序良俗に違反する談合、更にもつと法律的に云ふならば法律に認めざるところの談合、これが即ち不法なる談合であります、談合を當然に不法不當のものと斷定を致しますると、談合があつたといふことになる、詐欺の犯罪があつたといふことになる、工事請負人が請負契約を締結するに當つて、自己の利益を自衛する必要があつて行ふことであるならば、これは法律に於て認められて居ります正當の業務によつてなしたる行爲であります

更に請負業者心得書、請負金額等事實方面から論旨をつくし約一時間の辯論をなした

檢事に對し

堂々反駁

一松辯護士との間に

火花を散らす

山澤檢事の意見を愼重にきいてゐた一松辯護士は、意見陳述がおはるやいなや、憤然として『辯論を補ふ』と冒頭し一大論戰の火花を散らした

檢事は談合を裝ふといふ言葉を以て本件の事案には欺罔手段が伴ふと云つたが、世間には社會および法律が容認する談合があるのである、たとひ、商人が時價八圓のものをお客に十圓と賣つたら、これを直ちに詐欺と稱し得るか、まさか山澤檢事もそれを詐欺罪だと起訴する道理はないでせう、又檢事は協定があることを知つたら他の請負者は入札に加はらなかつたであらうと論じた、これは被告等が檢事や豫審判事に自白したあとの結果を以てつけた理論であつて、正當な理論ではありません、なほ檢事は本人が論じた不正談合と、正當談合との區別は元からあるはずがないと根底から否認したが、これは一見明瞭な事實である、せり上げをするのは不正談合であり、これをしないのは正當な談合である、これを否認するのは非常識であります

と檢事にまともにむかつて一喝した上、更に

被告等が談合報酬として九千餘圓をもらつたのは請負工事の利益からもらつた正當な報酬である、更に檢事は紙一枚で九千餘圓をもらつたのは公序良俗に反する行爲だと斷じたがこれ又理由にならぬ元政務總監だつた池上氏は大阪市長をやめたとき五萬圓をもらひ、武藤山治氏は紡績會社をやめるとき三百萬圓の退職金をもらつた、これみな公序良俗に反するものであるか斷じてかゝる行爲ではない

と詳細に檢事の意見を反駁した、これに次いで牧野辯護人交立つて檢事の意見に反駁を加へた、この時横田裁判長は閉廷する旨を宣したが、特に辯護人等に對し高等法院は絕對に大審院に合議するやうな意思は、少しももつてみないからその點は諒解していただきたい

と前置に述べて退廷した時に午後七時三十五分

斷じて欺罔行爲

各辯護人に一々論駁

山澤檢事の意見陳述

次いで法、赤尾、小澤三辯護士が起つて立ち、各自獨特の論旨を以つて各被告の無罪論を主張した後山澤檢事が、九人の辯論を一人で引受けて意見陳述に立つた、この時法廷内は緊張漲るやうな點の緊張味を呈した、檢事は各辯護人の辯論を一々例にあげ猛烈に反駁を加へた

本件の上告は詐欺と談威でありますが、先づ詐欺罪について申上げます、各辯護人の上告主旨の要旨は、三つに分つことが出來るやうに思ひます

一、談合は詐欺罪の構成要件であるところの欺罔手段が無い相手方は錯誤に陥らないから無罪である

二、談合は刑法第三十五條、即ち正當の業務に因り爲したる所爲であるから違法性を缺き、無罪である

三、談合は公序良俗に反しないから無罪である

各辯護人は右の如き要旨で無罪を主張なさるが違つてゐると考へます、第一は談合は入札者お互が通謀の上或る特定した者を以て或る一定の價格以下又は以上で落札について協定し、しかして、これを隱して恰も本當の競爭契約である如く裝はしめて、注文者に對するのでありますから、そこに欺罔行爲があるのであります、欺罔手段があることを知らないで契約した所に、即ち錯誤があるのであります、相手方が契約價格の眞度を熟知したことばかりで以て錯誤がないといふ論據にはならないのであります

と反駁し、ついで大審院の民事判決、會計規則等を引用し談合行爲はあくまで詐欺罪を構成する點を約三十分間に亙り條理をつくして論じた

横山初子夫人の乘馬姿

乘馬大會の

「花形女騎士」

南將軍が賞めた

横山初子夫人

來る廿、廿一日の兩日晴れの全鮮乘馬大會に異色として出場する横山初子さんは府内本町四丁目一文字洋行の女主人公です乘馬は四年程前からけいこを初め今では立派な騎手の一人として京城乘馬倶樂部でも押しも押されもせぬ人だ

×

昨年の一月の初め師團司令部で催した初遊乘りに參加した横山夫人は霜雪る寒風をついて完全に乘り通して天晴れ女騎士の貫祿を見せた。時の軍司令官南大將は大いに感激し、同夫人のため參加者一同を偕行社によんで乾杯した

×

夫人をお宅に訪ねるとスポーツマンらしい愉快な態度で記者を迎へた……『内地の女學校にゐた時から馬は好きでした、この地へ京城にまゐりましてからは直ちに京城乘馬倶樂部に入り、乘馬を初めたのです、最初は教官に鞍を持つてもらつてゐたのですが約一月後は一人で乘れる樣になりました

×

落馬しなければ乘馬は一人前だといはれぬと申します、私も今年の三月までは落馬の經驗けありませんでしたがこの四月倶樂部でとうとうオツコチました、まだ〳〵です、これからうんと落馬して早い中にほんとの一人前の乘馬人になりたいと考へて居ます

×

私の希望といたしましては今日まで御婦人の乘馬といふことに關しては各方面から非常に誤解されて居ます、大變と無理な運動のやうに思はれて居ますが私の體驗からみてこれは間違つた考へです、特に早い世間の乘馬などは身體に藥です、私ども乘馬致すやうになりましてから身體が見ちがへるやうに健康になりました

×

半島における婦人の乘馬熱は全然駄目です、遊佐大佐の來城を期として發展させたいものです

醫者の妻女が

百貨店で萬引

十三日午後四時百貨店の人の出盛つた頃府内某デパートの二階で年齡四十歲位の婦人と同伴の十七、八の令孃風の娘の兩人が店員のすきをぬすんで反物を萬引したが兩人を警戒中の本町署刑事に捕へられ直ちに本町署に連行されたが例の婦人は府内××町山上病院主の妻山上いさ子(假名)と、同人の姪山上はつ江(假名)の兩人と判明一まづ歸宅を許したが餘罪多數ある見込み

商工課分室

會計係の專斷

十五日書類のみ送局

府内元町一ノ一三三龍山商工課分室會計係主任中西久次(?)は去る四月一日から一週間南大門商工獎勵館で開催された本府主催の計量器展覽會の經費支拂に際し元請人野口某に置き去つた印鑑あるを寄貨として支出決議書および出納簿を僞造し實際は八日間しか雇はなかつた右守庄田ヤス子、後藤フミ子の兩人を兩人で五十七日間雇つた如く裝ひ僞造した山本某死の受領證によつて總額で七十四圓十錢(一日一圓三十錢の割)を三越外十二ヶ所に支拂つたことを裝ひて分室辭部に反感をもつ一派から摘發

龍山署で取調べ中右井は一部支拂の煩雜を避けるため右の始末をなし自らも二圓二十四錢立替してみたほどで、別に惡意はないことが判明したが公文書を僞造したことは違反を免かれず龍山署では十三日取調べを終り十五日書類のみ檢事局に送致すると

早慶第一戰

慶應勝つ

けふ第二回戰

2A—1

【東京電報】早慶第一回戰は十三日午後二時半神宮球場に審判高橋(球)、淺岡、小宮(壘)で早大先攻で開始、スコーア左の如し、閉戰四時廿八分(メンバー夕刊既報の通り)

早	000000100	1
慶	20000000A	2A

◇第一回(早)佐伯三飛、富永ストレートの四球、杉田屋一壘後に邪球を上げしを土井二壘手よく走りて捕へ伊達中飛に空し▲(慶)堀右翼右に安打、楠見バントを二度失した後二飛し堀と共に重殺、井川ストレートの四球、小川遊越テキサスに井川一擧三進、土井の第一球に小川二盜成り土井一壘近く凡飛するを一、二壘手村井三原走り寄つたゝめ村井妨げられて落球、この間に井川、小川勇躍生還水原遊邪飛に止む

◇第二回(早)三原三振、三浦、岡見共に四球を得しも村井中飛▲(慶)弘世三振、碣石遊越安打堀川四球、牧野、バントを企て成らざるとき三盜を掌む、碣石は捕手の好送球に刺され牧野の二盜は堀川を重殺

◇第三回(早)佐伯四球を富永バントして送る杉田屋二壘前捕邪飛を小川捕手に取られ伊達遊飛▲(慶)堀遊飛、楠見二飛、井川中飛

◇第四回(早)三原三ゴロ三浦左飛後岡見遊飛右に安打したが村井三飛に止む(慶)小川三振、土井三邪飛、水原一飛

◇第五回(早)弘世二壘左へ安打したが佐伯三振、富永遊飛は弘世を重殺▲(慶)碣石三振、堀川投前、牧野二飛

◇第六回(早)杉田屋二飛、伊達中堅前に飛球するを土井よく走りて摑み三原右翼大飛球を堀好捕す▲(慶)堀中飛、楠見遊飛、井川右翼直球、斯くて慶大は三回以後走者を出さず

◇第七回(早)三浦四球、岡見三振後村井も四球を得て二走者となり、弘世中堅前に直球安打し一死滿壘の好機を迎へ佐伯勇躍して一二壘間を拔いて安打し三浦生還、村井も二壘から長驅本壘を突いたが堀の好投に慣死す走者向二壘を占め富永二、三までねばつたが高目のスウイフトを空振して止む▲(慶)小川三振、土井補邪飛、水原見逃して三振

◇第八回(早)杉田屋遊匍、伊達三匍、三原中堅安打に出で二盜を企てゝ刺さる▲(慶)碣石遊匍、水谷(堀川代打)三振、牧野三匍トンネルに生き、二盜なりしも堀遊匍直球をとらる

◇第九回(早)最後の攻撃に入り(堀川に代る)三浦遊匍、松木(岡見代打)右飛、村井第一球を左飛して早稻田遂に戰を失ひ慶二A對一で勝す閉戰四時二十九分

═早 大═

	打數	得點	安打	犧打	盜壘	三振	四死	刺殺	補殺	失策
佐伯	三	〇	一	〇	〇	一	一	一	〇	一
富永	二	〇	〇	一	〇	一	一	五	四	〇
杉田屋	四	〇	〇	〇	〇	〇	〇	一	〇	〇
伊達	四	〇	〇	〇	〇	〇	〇	一	〇	〇
三原	四	〇	一	〇	〇	一	〇	〇	四	一
三浦	二	一	〇	〇	〇	〇	二	八	一	〇
岡見	二	〇	一	〇	〇	一	一	〇	〇	〇
松木(ピンチ)	一	〇	〇	〇	〇	〇	〇	〇	〇	〇
弘世	三	〇	二	〇	〇	〇	〇	二	〇	〇

═慶 大═

	打數	得點	安打	犧打	盜壘	三振	四死	刺殺	補殺	失策
堀	四	〇	一	〇	〇	〇	〇	二	一	〇
楠見	三	〇	〇	〇	〇	〇	〇	二	〇	〇
井川	二	一	〇	〇	〇	〇	一	二	〇	〇
小川	三	一	一	〇	〇	二	〇	六	一	〇
土井	三	〇	〇	〇	〇	〇	〇	七	一	〇
水原	三	〇	〇	〇	〇	一	〇	〇	〇	〇
碣石	三	〇	一	〇	〇	一	〇	七	一	〇
堀川	一	〇	〇	〇	〇	一	〇	三	〇	〇
水谷(ピンチ)	一	〇	〇	〇	〇	一	〇	〇	〇	〇
川瀨	〇	〇	〇	〇	〇	〇	〇	〇	〇	〇
牧野	三	〇	〇	〇	〇	一	〇	一	四	〇

併殺三、富永、村井、二回(早)牧野、土井、碣石(慶)

投手成績

	安打	投球數	ストライク	ボール	被打球數
水原	五	三八	六一	一二	二五
伊達	三	三六	三七	一三	二二

試合時間二時間五分

早慶戰を見る

東京にて 米倉記者

戰前の豫想が的中して伊達、水原の對時となり兩も双方よく戰つた、早大側の凡失で一回要の裡に勝敗は決せられた、早大は一般の豫想に反し善戰すべきゲームに敗れた▲慶應水原は意外に好調であつた、七回に安打二、四死球を出してピンチを迎へたがよく一點で喰ひ止め八、九回にはスカリ回復した▲早大の伊達はよく努め一回二、二回の一安打の三本を許した他、小川碣石等を三振に打ちとり井川楠見などを凡打に終らしめた腕ドロップは凄いものがあつた、▲早大三回迄ふるはず四回五安打を呈し乍ら七回大切なチャンスも僅かに一點をもとしたゞけ村井の憤死はあきらめられぬであらう、然し皆よい當りを見せてみたが敗戰に終らしたのが水原の手柄である▲慶應はよい當りもなく凡打し打線はふるはなかつたが二點を先取し七回を除き闘台に深なゲームをしてみたけふの試合で二回戰の興味は百パーセント滿都の人氣は沸き返つてゐる、渠際入りの應援エールの交換、而も二對一の白熱戰であり正に天下の大試合であつた▲なほ京城が生んだ高橋君の鮮やかな球審ぶりはボール問題で神經を尖らしてゐた七萬のファンに快い感じを與へてゐたのも愉快であつた

醫專端艇競爭

夕刊つゞき

▲對部レース第一豫選(六百米)
(A)一着 庭球部三分十四秒
二着 音樂部(三艇身)
(B)一着 山岳部三分十二秒
二着 スケート部(三艇身)
三着 競技部
(C)一着 弓道部三分三十六秒
二着 劍道部(二シート)
(D)一着 蹴球部三分七秒五分之一
二着 乘馬部(四艇身)
三着 ラグビー部
▲アマチュアレース(六百米)
(A)一着 二年K組三分二十九秒
二着 京中曾
(B)一着 三年アマチュア三分三十六秒
二着 二年B組
(C)一着 平中會三分二十八秒
二着 二年C組
三着 龍中會
▲對級レース豫選(八百米)
(A)一着 二年チーム四分四秒
二着 三年チーム(四シート)
(B)一着 四年チーム三分五十七秒
二着 一年チーム(六シート)
▲對部レース第二豫選
(A)一着 庭球部三分十五秒
二着 山岳部(一、五艇身)
(B)一着 蹴球部三分十秒
二着 弓道部(二艇身)
▲縣人會レース
(A)一着 福岡縣三分十八秒
二着 大分縣(一、五艇身)
(B)一着 鹿兒島縣三分二十三秒
二着 愛知縣(三シート)
(C)一着 關北會三分三十秒
二着 長崎縣(六シート)
三着 佐賀縣
▲來賓レース(八百米)
(A)一着 鐵道經理四分二十三秒
二着 一年代表(一、五艇身)
(B)一着 鐵道工務三分五十九秒
二着 三年代表(二艇身)
▲對部決勝
一着 蹴球部四分二十二秒
二着 庭球部(一艇身)
▲對級レース決勝
一着 四年四分九秒
二着 二年(三艇身)

殖銀勝つ

對商銀庭球戰

京城銀行競技會主催、本社後援春季對抗リーグ庭球聯盟戰殖銀對朝鮮商業銀行對戰は十三日午後二時半から長谷川町朝鮮銀行コートにおいて正祇吉賀氏によつて行はれ殖銀山田、増田組よくねばつて遂に第二ラウンド戰に入つて殖銀軍の勝となつた戰績左の通り優勝戰は十四日午後二時半から鮮銀コートで鮮銀對殖銀で行はれる

▲商銀軍 (第一ラウンド) ▲殖銀軍
(俣野・山田)三—四(増田・西田)
(金澤・朴和)二—四(朴英武・張達)
(金・田)四—一(矢野・柳田)
(劉・[illegible])二—四(吉村・若城)
(金・用地)一—四(野副・谷)
(第二ラウンド)
(金・田)二—四(増田・山田)

10A—8

滿倶勝つ

對實業團戰

【大連十三日發電】大連實業團對大連滿洲倶樂部定期野球戰第一回戰は十三日午後四時三十分實業先攻で開戰、十A對八で滿倶勝つ閉戰六時四十五分

青年團の野球

明治町勝つ

京城府聯合青年團の第二回各町對抗聯式野球戰は十三日その第一戰が擧行されたが、先づ午後四時半から京中グラウンドで參加青年團十一チームの入場式があり、昨年の第一回優勝チーム京町青年團から優勝旗並に盃を返還、次いで南田團長の訓示があり同五時から同團長の試球によつて明治町對太平通一の第一戰が開始されたが、左のスコーアで明治町勝つ

明治町六A—五太平通一

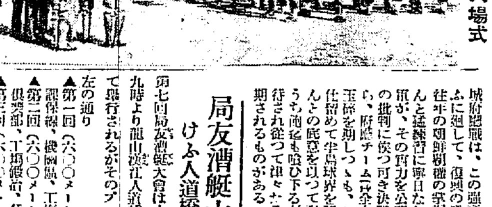
青年團野球入場式

關大對府廳戰

けふ三時から

十四日(日曜日)午後三時より關大、朝鮮遠征第二次試合として京城運動場に擧行される對京城府廳戰は、この强敵關大を向ふに廻して、復興の意氣啣長く往年の朝鮮覇權の奪還を再びせんと猛練習に寧日なかりし府廳軍が、その實力を公開して一般の批判に俟つ可き決戰であるから、府廳チームは全力を傾倒し玉碎を期しつゝも、この大物を仕留めて半島球界を驚嘆せしめんとの意氣を以て强敵を迎へうち兩軍も喰ひ下るだらうと期待され從つて津々たる興味を期されるものがある

偵察機墜落

兩氏共黒焦げとなり

無殘の即死

【岐阜電報】十三日午後二時五十分各務原飛行第二聯隊航空兵軍曹園田高司氏(二三)は乙式偵察機六八六號を操縦、陸軍航空兵少尉佐藤良氏(二?)を同乘せしめ飛行訓練中突如機體部より火を發し、機體は火焔に包まれて各務村地内岐阜街道路上に墜落、機體は燒失し兩氏は黑コゲとなり無殘の即死を遂げた原因取調べ中

局友漕艇大會

けふ人道橋下で

第七回局友漕艇大會は十四日午前九時より龍山漢江人道橋下において擧行されるがそのプログラムは左の通り

▲第一回(六〇〇メートル)工務課保線、機關區、工場鋼板
▲第二回(六〇〇メートル)漢江倶樂部、工場倶樂部、KM倶樂部
▲第三回(六〇〇メートル)工務課第三合宿、工場旋盤
▲第四回(六〇〇メートル)工場製罐、機械課、工場物品
▲第五回(六〇〇メートル)工場倶樂部、釜山倶樂部
▲第六回(六〇〇メートル)スカール競漕
▲第七回(八〇〇メートル)一、二回第一勝者
▲第八回(八〇〇メートル)一、二回第二勝者
▲第九回(八〇〇メートル)準決勝
▲第十回(八〇〇メートル)準決勝
▲第十一回(八〇〇メートル)三、四回第二着者
▲第十二回(八〇〇メートル)三、四、五回第三着者
▲第十三回(八〇〇メートル)スカール決勝
▲第十四回(八〇〇メートル)城大A、局A
▲第十五回(八〇〇メートル)城大B・KW倶樂部
▲第十六回(八〇〇メートル)京B京城倶樂部
▲第十七回(六〇〇メートル)來賓、記者團、役員
▲第十八回(一、〇〇〇メートル)スカール決勝
▲第十九回(一、〇〇〇メートル)決勝戰

山本畫伯の

熱心な講習

昨夜は本社で

講演會

本社主催美術講習會のために入城中の山本鼎畫伯は十二日夜入城直ちに明月館における本社主催の歡迎會に列席、昨十三日は總督府訪問後鮮展を見物し午後一時から京城圖書館における講習會において『自由畫に就て』日本における自由畫の創始者としての權威ある經驗談は約四時間に亙つて詳細を極め、後『靜物畫を描がくに當つて』の注意をなし、夜は午後八時半より本社樓上においてこれまた氏の先驅的提唱であり實行運動中である『農民美術に就て』の講演をなし聽衆を深くうなづかしむるものがあつた。なほ講習會第二日は午前八時半から正午まで『風景畫實習』正午より『人物クロッキイ』および『人物寫生』で第三日に亘つて實習および講演を行ひ、第三日作品の總評を行ふ豫定である

山本畫伯の講演會(昨夜本社にて)

龍山に狂犬

龍山署管内で近頃狂犬の咬傷事件が頻發し十二日午後六時頃元町二の六八松島源三郎方の飼犬が附近の矢田方村田茂一(三ッ)を咬んだので警戒中

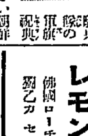

人蔘湯

過日騎兵聯隊の軍旗祭典の餘興に、日本馬と小さい朝鮮馬の駈ッ比べをやらしてみた▲ところが、意外小首振りながら疾驅した朝鮮馬が優勝して鮮馬のために氣焔を吐く

◇

龍山鐵道工場の職工が二人無斷で選擧運動したといふので總督沙汰になり▲一人は徹底して辭表を叩きつけ父の一人も馘首されそうだとあつてコノ兩人今更選擧は罪惡と大こぼし

◇

龍山陸軍部隊の酒保で『斷然超値下』の大宣傳▲各種のビールが三十一錢サイダー十錢でふ安値で兵隊さん渴仰の歡喜だと大喜び曰く物價値下は軍隊村から

謹啓愈々御清適奉賀候陳者今般不肖横濱生命保險株式會社社長に就任仕候に就ては從來の經營方針を踏襲し會社内容の充實を計り堅實なる基礎を築き益々社業の發展を企圖し以て契約者各位の利益擁護に一層の努力可致覺悟に有之候間何卒倍舊の御同情を以て御援助被成下度偏に希上候右御挨拶申上度如斯御座候

昭和六年六月

横濱生命保險株式會社
社長 鈴木寅彦

巡查
斯界の權威大家諸博士指導 巡查看守、消防手、皇宮警手志望者は本會に學べ合格確實なり會則呈 全國各地試驗日割表二錢封入申込者へ發送す 東京目黑 日本警察學會

新案特許 金網入襖 製造販賣 若草町 鶴表具店 電話本局四三〇六番

有田音松鑑製 肺病 ろくまく 肺尖加答兒
有田治肺劑は全世界の醫學界で認めた原則的根治療劑の最高級藥を進め、而も安價である日本人に適した臨床效藥の粹をも加へて製劑したものでその主藥は特に
一キログラム(二百六十七匁)二千五百円(皇漢高貴藥)
一キログラム一千円(皇漢高貴藥)
一キログラム八百円(西洋化學藥)
一キログラム百廿円(西洋化學藥)
一キログラム八十円(西洋化學藥)
等の高貴藥が配劑されてあるが故に本劑を服用すれば速かに呼吸器の苦しさを和らげ、咳を鎭め、熱を去り、食慾を進め、盜汗を除き、睡りを静めて安眠せしめ、日に日に全快に向はしむ
定價 八日分 五円、十日分 十八円(標準用)十五円(重症用)
京城郵便本局前 有田ドラッグ專賣所 電話本局二三六三
京城黃金町三丁目 有田ドラッグ專賣所
平壤郵便本局前 有田ドラッグ專賣所
ニセ物あり有田音松鑑製に限る
有田ドラッグ

既製品取揃有り 弓矢 並ニ附屬品一式 製造販賣 やぼつう 大阪市南區

底釜式 据風呂(實用新案)
すぐ沸付く 燃料は半分で行く 焚き付けてから十五分 冬二十五分で必ずわく 風呂の中にはカマもスノ板もなく隅々迄廣々としてゐる バケツ一杯汲込めば焚付けてよい 水道から送水するだけ湯になつて風呂に入る
◇十八圓より七十圓まで各種 試驗後不適當なら返品してよい
發明製作 釜山大廳町通 小林商會

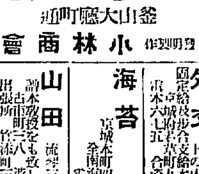

一口効散
歯痛と頭痛に のんできく
神經痛 ロイマチスに
本劑は神經の痛みを鎭め神經を強い丈夫にし 最も適當なる良劑なり 試服はタッタ五分間
本舗 大阪 森田製藥所
發賣元 東京 津村順天堂

滋强飲料 スピルカ

アイスクリーム專用 レモン及ワニラ香料
佛國ローチエ香料會社代理店 獨乙カセラ染料會社特約店
京城府花園町九七 東華洋行 長距離電話本局三九九番

一粒三百メートル……(榮養菓子)
運動に「何よりグリコ」
榮養菓子 グリコ
大阪・東京 江崎 合資會社
帝國大學教授 片瀬博士推奨

特別案内

六〇六號 一號金二圓五十錢 京城明治町 チエ診療所
淋病 黴毒 京城診療所 チエ
澁谷齒科 南大門通五丁目
京日案内
採用 健全なる婦人 京城
邦英 タイプライター科 生徒募集 京城驛前ソウルビル 京城タイピスト學會
大學 生(職を求む)
賣地 交通至便
鮮人 醫師招聘
外交 京城日報支局 ウエキ
海苔 京城本町四丁目 全南海苔京城販賣所
山田 流 三絃教授
恩給 有利に
ほね つぎ 治療所
熊本 京城本町
ラヂオ國產優秀品 富士號シャープ受信器 ナショナル受信器 シンガー受信器 京城本町四ノ三五 京城ラヂオ商會 電本四一四六番
引越ノ御用ハ大衆本位ノ 親切丁寧低廉 京城驛前(義州通二) 電本一六一八番に

凍えた花（45）

伊藤松雄作　寺島紫明畫

暴風（二）

『あて、見ませうか?』

綾子の言葉に、俊子は、多少慌てたらしかつたが、暫時して、いひにくさうに、

『ね、綾子さん、榮子の結婚なんだが、どうせ決めてしまつた事だし……』

『そりやアさうよ、今更、妾、別段、反對のどうのつて事はないのよ』

俊子はホッとして、

『でね、ほんの内々、型ばかりに――』

綾子は力なく肯いた。

『専務さんに立合つて頂いて、こつちは妾だけが……』

『さう……』

いかにも神秘で、此處まで運んで來たことが、母の氣持にありありと感ぜられたので、綾子も、これ以上、つきつめて聞かうとはしなかつた。

（そんな形式的な事は、どうしてもよかつた）からである。

俊子は、綾子が默りかへつてしまうと、一層ぶきみに思つたものか、

『實はね、今日歸らないと、明日式をしてと云ふんだから……ね、綾子さん、惡く思はないで』

哀願するやうな調子で云つた。

『どうぞ!』

『で、すぐ二人で旅行に出るさうだし、その方は辻さんが充分用意して下さる筈だから、別段費用のかかるやうな事は、したくも出來ないんだし……』

綾子はムカムカして來た。

（費用の事なんか、いつてやしないのよ）

さうした氣持を無理に押さへて

『おやア、お母樣、當分、こつちへはゐらつしやらないのね?』

『えゝ、なるだけ早く來たいんだけど、それがね』

『困るわ、ちやア、妾も歸らうかしら』

俊子はひどく當惑した。

『まア、せつかくどうやら元氣になりかけてゐるのに、そんな――まだ闘病もあるんだし、それに、最初から、あなたは式になんか關係しない筈だつたんだし・専務さんの手前も、そんな我儘はいへないぢやないかね』

『だつて、妾、一人ぢや厭なのよ。それに――お母さんがゐらつしゃればともかく専務さんでも此處へやつて來られちやア』

『そりやア仕方ないよ、専務さんのお別莊だものね――だけど、あなたが窮屈に思ふといけないから私けゆかないと仰有つた位でまさか、そんなこと――來て下さるなんて、云へやしない』

綾子は、俊子の方からさぐるやうな眼射しをふりむけられると、急に顔をそむけた。

いましがたまで、おだやかに、波のうねりを見せてゐた海の面には、夕風だつて來たせいか波がしらが、しらじらと、陰影も、慌だしく溢れて來るのだつた。

『ね、綾子さん、一切を水に流しておくれ、でないとあの子も可哀想だよ、二人しかない姉妹なんだし、榮子も、旅行に出たら、歸りには必ず此處へ寄ると手紙でいつて來てゐるんだし……』

『ね、お母樣、我まゝかも知れないけど、専務さんに、此處へ來て下さらないやうに、いつて頂けないかしら』

『まア!』

『専務さんはね、専務さんて方はね……』

綾子は、唇をぬすまれた事を、思ひきつていつてしまふつもりだつた。

と、芝生に添つた、生垣の向ふから、

『重久さん!』

帽子をふるやうにして、いきなり呼びかけた人影が見えた。

『あら!』

綾子は[illegible]子の上からびつくりして答へた。

圍碁新局（十三）

互先　中村頼太郎　先番　中山秀雄（三段）

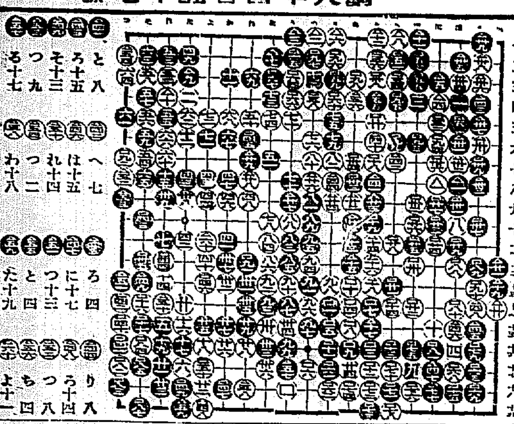

讀者らん

▲反宗教運動。何ときびきびとした近代調をもつた言葉ではないか。『宗教は阿片なり』とはマルクスの語であるが、マルクスならずとも朗らかに六月の空へ叫びたくなる。惡人たるべしと說き、惡人たることに幻想的幸福を惡じ、惡人たるに何ら恥ぢざる彼等僧侶と信徒。オヽ神よの叫びが使徒として下僕としての心の慰と幻想して押賣された魂の歎息であることを知らない彼等牧師と信者。首を振り手を振つて搾取にあへぐ彼等天理教師とその信者。反宗教運動の波はやがては彼等を救はずにはおくまい。きかずや打倒宗教の行進曲を（前進する者）▲アラメダ軍對關西大學との試合は、折角の好試合を、審判（球審）の下手だつた爲めすつかり感じを惡くして、選手もダレて駄目だつた。遺憾に思ふ。試合の審判には、かなりの經驗者であり、權威者をもつてしてほしいことに國際試合においては（高級ファン生）▲十一日付愛國民に指く、理髪料を物價と看做さるゝや、醫者なり理髪料は技術を以てす、技術料を物價なりとは!世に目下の如き評價せらるゝ人あり、吾等業者は斯る理解無き方を大いに憐む（田舍ノ業者）▲商店經營（科學的經營法）および小賣業の販賣に關する研究を熱心に研究してゐられる同志はありませんかお互に關する研究會でも起し度いと思つてをります眞劍な研究者と手をたづさへて行きたいと思ひます心ある方は竹添町三ノ七日生苑御一報下さい（一店員年齢二十三）▲先日拜院の際法につき御尋ね申上げました處大變御同情をよせられ多數の諸賢より種々療法御敎へ下され感謝に堪へません重ねて恐縮ながら貴重なる本欄を借用し感謝の意を表します（三坂通中山生）▲朝鮮金融組合の理事さん日掛貯金はこの不景氣時代には最も合理的の貯蓄造成方法とは思ひますが今一歩進んで彼の猶豫貯金の様な貸出し途を開かれては?（一商人）▲十一日づけ本欄の犬ずき生樣當院に生後三十五日の子犬三匹生れてゐます若し御望みでございましたら御もらひ下さいませ（明治町二武田産婦人科電本四五四五番）▲四五日前内地より參りました卅五才の獨身女でございます、御病人のみとりでも女中でもよろしうございますが誰方樣かお使ひ下さいませんでせうか（御願ひ女）▲苦學生蓄音機およびレコード御不用の方は安くで御ゆずり下さい（K生）▲どなたかセルロイド板の販賣店を御存じの方は御座いませんか（電龍千〇五番）▲十二日丁子屋にて犬お伴れの奥樣本欄にてお尋ねしましたら早速お知らせ下さいまして治療上大變好都合であつたのと本人も安心出來ました厚く御禮申上げますと同時に本欄に謝意を表します（和田外科病院及柴山）

今日の新刊

（朝鮮總督府圖書課調）

邦文之部　經濟ニュース（六月號）島田好二▲朝鮮農民金融（第五二號）尾崎薫太郎▲經濟及統計（第一五一號）河野可盈▲PIERIA NO3 伊東北戈男▲朝鮮料理新報（六月號）北島閑雄▲鮮亞食料品新報（六月號）我島霽兵衛▲東藥會報（創刊號）武野敬二▲京城醫報（第三五一號）土井菊次郎▲入部法規追錄（第二九號）大谷仁兵衛▲山彦（創刊號）小林求吉▲汗愛之友（第一卷第一號六月號）緒方虎雄▲荷丘學報（第四號）内藤定一郎

鮮文の部　花林誌（咸北大邱）朴重穆▲臨村少年（六月號）申榮澈▲普仁月報（第二一號）金東道▲治療する人に（京城）金明鎬▲崇仁（第二號）大井嘉直▲慶南老會宗敎々育通信（第七號）孟思皓▲現經物語敎案（京城）許大殿▲孫暫敎嗣監理會仁川地方會錄（仁川）吳猶

演藝案内

中央館　マキノ　帝キネ　十日封切　今を去る二百三十年を追憶を新にする京城最初の映畫　改訂 **忠臣藏** 全通し　[illegible]

東亞俱樂部　直營　十二日より五日間公開　每夕五時開場　**松旭齋天華**　[illegible]

大正館　松竹直營　櫻井町　十一日封切　納特別大興行　松竹キネマ超特作現代映畫　北村小松原作　三浦光男撮影　俊才五所平之助新生の快作　女性の解剖・女天下の暴露　**女よ君の名を汚す勿れ**　及川道子　花岡菊子　松井潤子　谷崎龍子　飯田蝶子　吉川滿子　新井淳　齋藤達雄　横尾泥海男　毛利輝夫　坂本武　松竹キネマ蒲田撮影所特作品　**この穴を見よ**　柳井隆雄脚色　齋藤寅次郎監督作品　渡邊篤　時男　吉谷久雄　飯塚敏子　共演　松竹キネマ古海卓二監督作品　超特作時代劇　**攻防千里を行く**　十五卷　一閃殺氣横ぎる勤王と佐幕劍と戀の大猛劇映畫　市川右太衛門　大江美智子　主演　伊田兼夫　高堂國典　武井龍三　八郎　助演　オールスターキャスト

喜樂館　日活直營　新特別大興行　十二日封切　米國パテー社超特作映畫　**中古の若夫婦**　全二卷　日活時代劇　**御家人くづれ**　全八卷　**ミスニッポン**　全十二卷　[illegible]

京龍館　東亞キネマ　錬兵町　十二日より四日間特別大興行　東亞キネマトーキー第一回作品　**別れの悲曲**　**俠艷一代男**　**一番手柄**　[illegible]

朝日座　本町五丁目　六月十二日より　松竹合同　元祖　**田宮貞樂**　外四十五名　[illegible]

浪花館　六月十二日より　日支合同　**寶會一行**　[illegible]

健闘力戰の……

疲れを癒し　痛みを消し　コリを和らぐ妙布の偉効

接戰に次ぐ接戰で　選手は勿論　觀衆も手に汗を握る六大學のリーグ野球戰は　終日の運動と精神の緊張で　何れも疲勞や痛み乃至は肩や腰のコリを覺える事は當然ですが　斯ういふ際に於ける最も有効にして簡易な治療法は『妙布』の貼用でございます『妙布』の効能は　その特殊な作用に依つて血液の循環を良くして新陳代謝を迅速ならしめ　疲勞に依つて生ずる體内の毒素を速やかに排泄して　内臟諸機關の運動を敏活にするので　コリを和らげ痛みを消し　疲れを癒して元氣健康を恢復するので　運動家は勿論　執務家勤勞家をはじめ　すべての御家庭に缺くべからざる座右必携の常備藥であります

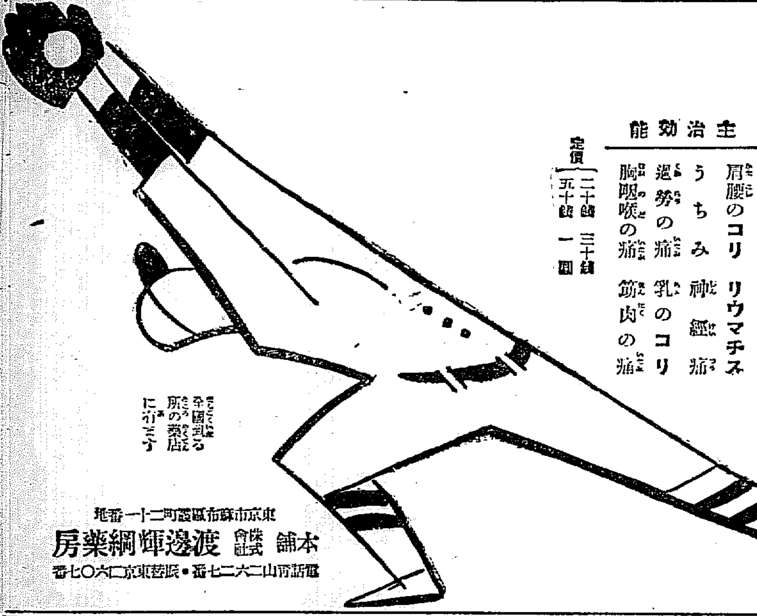

主治効能

肩腰のコリ　リウマチス　うちみ　神經痛　過勞の痛　乳のコリ　胸咽喉の痛　筋肉の痛

定價　二十錢　三十錢　五十錢　一圓

全國到る所の藥店に有ります

本舗　株式會社　渡邊輝綱藥房　東京市麻布區霞町二十一番地　電話青山二六二七番・振替東京二六〇七番

G—11

整腸　消化　保健

ビオフェルミン

ビオフェルミンは腸内清淨作用を營み、異常醱酵や腐敗を防ぐほか澱粉蛋白質を消化しますから、すべての腸疾患の治療と豫防に優れた効果を收めます。又本劑を常用すれば便通をとゝのへ、榮養をよくし著しく健康を保護し且つ增進します。

適應症

急性及び慢性腸カタル、消化不良、鼓腸症、常習便秘、乳兒綠便、小兒下痢、脚氣

その他慢性腎臟炎、榮養障害の治療と豫防に奏効します。

錠劑と粉末の二種　全國著名の藥店にあり。

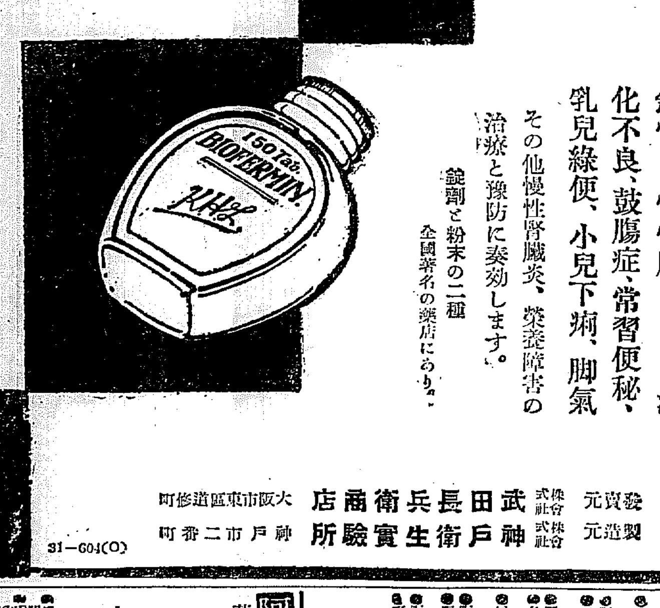

發賣元　株式會社　武田長兵衛商店　大阪市東區道修町

製造元　株式會社　神戸衛生實驗所　神戸市二番町

31—604（O）

内科、外科、性病科　産婦人科、小兒科　櫻島醫院　京城府旭町一丁目　電話本局一三二二番

全三坂通分院　電話龍山三三七番　院長 櫻島成高　副院長 女醫 同 重子

清遊と靜養　儒城ラヂウム温泉　鳳鳴館

一、爽快な内湯・茶代不要　一、賄自炊と諸設備完成　一、館内に電信電話の設備あり

京城大田間、湖南線各驛にて往復三割引乘車券發賣　[illegible]

書籍　森書店　京城明治町　振替京城九九二一番　電話本局三四二一番

中山由五郎著　**變態處世術**　四六判美裝　定價壹圓八拾錢　[illegible]

仁川出帆豫定　鮮航同盟會仁川支部　仁川海岸町二丁目三番地

大信丸　赤城丸　源江丸　雲南丸　伏見丸　しみつ丸　西福丸　長樂山丸　名潮丸　玉榮丸　隆山丸　正生丸　大新丸　[illegible]

阿波共同汽船仁川出帆

利通號　芝罘、威海衛、大連行　共同丸　天津行　長山丸　大連、[illegible]

代理店　仁川海岸町　野口商會　電話二四・一二七

朝鮮郵船　定期出帆　[illegible]

大連汽船　[illegible]

日本郵船出帆　[illegible]

朝鮮汽船出帆廣告　[illegible]

釜山出帆　[illegible]

木浦出帆　[illegible]